盛京時報

陰曆丙子十一月七日
昭和十一年十二月二十日
西曆一千九百卅六年

本報價目本埠每份每月一圓二角(國幣) 外埠郵費在內每份每月一圓四角(國幣) 零售每份五分(國幣)
廣告刊費五號字每行十三字一日二圓(國幣)長期另議
發行人 染谷保藏
編輯人 菊池貞二
印刷人 東光明
發行所 奉天稠田町九番地 盛京時報社
電話【編輯部二－三八二一番 營業部二－二〇二二番】 城內直賣所四－二三六八號 振替口座奉天一一三〇番
各埠支社 新京東六馬路 哈爾濱新八站永機街 大連榮町二番地 大阪北區金島濱通一

時論

中國遺產稅原則

中國遺產稅之應否舉辦。久爲研究國家賦稅者所重視之問題。從理論方面探討。當爲現代之一種合理的稅收。不祗有其財政上之必要。並有其社會上之意義。就財政言。遺產稅具有兩種優點。一則徵收異常便利。普通遺產對於其繼承人乃不勞的獲得。國家當其驟然致富時課以相當之稅。繼承人當可不甚計較。一則遺產稅之歸着有定。繼承人絕難避免。由是政府無顧到轉嫁問題之必要。就社會言。遺產繼承乃社會上較失公允之現象。因有此制度之存在。同爲圓顱方趾之人。即可有因承受先人餘蔭者不勞而獲。反是則胼手胝足。作一世牛馬。徵收遺產稅固未始不可多少救濟此種現象。或謂遺產可以減少儲蓄心。妨礙資本累積。然生產力賴以增進。資本構成賴以加速。實足以相抵。各國實行遺產稅之結果。可以充分証明。其足以節制私人資本。更不待言。政府近年深體斯意。於決議徵收所得稅後。即有徵收遺產稅之籌議。遺產原則頃已由中政會通過。即送立法院參考。立院方面亦經指定專人籌劃法案之起草。且將隨時與財部主管人員交換意見。預料短期可完成立法程序。明年二三月間可望開徵。

由是。我國之徵收遺產稅已不僅爲原則問題。其開徵如何。亦成爲實際問題。我國人民對於其所有財產多守秘密。外人殊不易知悉。其在官府。對於人民財產。亦任其自由流轉。未能從事登記。即以土地財產言之。政府除已公布土地法外。並設有地政學院。其目的不惟有土地法令。並有推行土地法令之人。但時經數年。收功甚尠。雖經江蘇等省有丈量土地之舉。然已辦理地域。究極有限。此固征收遺產稅之基礎。政府理應督促各地對於土地丈量土地登記之辦理。然後庶宜於徵遺產稅。今不此之圖。驟然規定原則。釐定草案。付諸實施。何異置建築物於沙漠之上。且以無丈量登記而辦遺產稅。將假一般貪污土劣以巧奪機會。原所以利民者。或將一變而爲害民。此豈政府料及者。

財產有動產與不動產之分。關於不動產部份有如上述。關於動產。調查確實。更屬不易。近年以來。國人在財產之構成上。亦發生絕大變動。以前多認土地爲實貴之財產。因而終身所求之者。則爲土地之獲得。自與海外關係打通之後。最寶貴之財產。非復不動產。非復土地。而爲動產。爲股票証券之類。加以國勢之變遷。社會之不安。更足增厚國人重視動產之心理。其一般地主階級。多變賣其不動產。携金錢逃之城市。以是金錢集中都市。而農村則日趨貧困。若征收遺產稅而不能及於一般地主階級。於情於理。均非所宜。或並有加緊剝削中下平民之嫌。此或亦政府所始料之不及。實則。中國之財富。亦並不盡在中國城市。而在中國之租界。以至外國銀行者亦特多。若遺產稅之征收而不能及此。將更使人民有不平之感。但吾人殊不知政府究有何法可以使此等之繼承人樂於繳納遺產稅。其繼承人若不納遺產稅。吾人又不知政府有何方法使其必納也。

凡此皆實行遺產稅之先決條件。亦遺產稅原則訂立之前所必須注意者。實則祗就原則而論。亦不無應加研究之點。如未注意及中國社會及家庭之特殊情況是。中國迄猶保宗法社會之形態。其家庭組織與歐美之家庭絕對不同。歐美家庭率爲小家庭。故有子至五六人者。即有『多數家庭』之稱。我國則多爲大家庭。遺產之數雖等。若子弟衆多。各人所得亦極有限。今祇規定『遺產稅就遺產總額徵收之。其總額超過五萬元者。就超過額另徵超額遺產稅』。或『遺產稅稅率採比例制。但超額遺產之率。採累進制』。殊與政府維護家庭之意不合。再就稅率言。其最少額與最多額。政府在原則上理應加以規定。英法等國無不如是。而我遺產稅原則。而係採比例制。採累進制。亦不甚安。雖然。若『遺產中之土地。有爲繼承人繼續自耕者。按其應科稅率減半徵收』。若『遺產總額未滿五千元者』免征。亦未始不顧到一般人民。蓋一般人民多係自耕農。其所有之財產。又大都不能滿五千元。至原則上之一二缺點。立法院或將予以補救。是徵收遺產稅問題。在理論上及事實上。吾人當表贊同。唯須先有充分之準備工夫。不應冒然從事。有失辦理良稅之原旨。尙望主其事者加之意焉。(北平晨報)

【維也納訊】政府情報處發表公報稱、英國遜王文撤公爵、現在附近恩才斐爲鎭、羅斯嘉男爵別墅中僑寓、將留至聖誕節後止、

墨索里尼演說

【羅馬訊】意相墨索里尼、十五日在參院舉行開幕禮時演說、宣稱阿比西尼亞全部悉經佔領、將由意國健兒手持利刃守衛之、

德駐英大使演說
德需殖民地供給原料
英德兩國不宜有衝突

【倫敦訊】駐英德大使里賓特羅甫、於十五日夜在格羅斯維諾廈、向英國聽衆作第一次公開演說時、鄭重聲稱、殖民地問題之解決、久爲人所注意之事、德元首希特勒深知德國之宜有殖民地、以供給其本國所需之原料、及宜恢復其世界貿易、實爲提高德人目前生活程度之兩要舉、如英德復起衝突、或造成世界大戰、則必將使布爾希維克主義大獲勝利、里氏對希特勒屢次提議縮減軍備、與締結互不侵略協定、及其他和平條約已歸失敗一點、表示遺憾、繼稱渠相信破壞性之共產主義長此得勢、則世界終不能恢復秩序及有和平之發展、

大主教播音演說
攻擊英遜王
政界教會均感不安

【倫敦訊】康特白里大主教作廣播演說謂、『愛德華八世受上帝高尙神聖之付託、不應爲私欲而委棄之、其遜位之動機縱甚堅强、然已喪失高尙之希望、委棄重大之付託、令人旣驚且悵、尤可異者、渠竟不依基督教婚姻原則、與國民儲統之禮法、求其快樂、凡贊助之者、當知國人自有公許、第吾人對於愛德華青年時之大志與眞誠、並周濟貧苦、與在海內外所盡之勞苦、如何忘之、吾人因念此不忘、而不得不由深處發呼聲曰、惜哉惜哉、』攻擊英遜皇、此間政界及教會中人、均感不安、議會或將討論此事、每日快報謂、英皇已因婚事遜位、大主教不當再加攻擊、新聞紀事報亦謂、多數讀者、皆反對大主教之演說既教會中人、亦有不滿意之表示、

英國遜王 在奥租屋 將與辛夫人爲鄰

【維也納訊】聞文撤公爵準備在泰羅爾省克茲布爾地方租房、並擬租鄰近房屋、以爲辛普遜夫人居住、公爵即將於明年一月遷居該地、

汎美會議 國際法庭案 下屆大會討論

【阿根廷京城訊】汎美和平會議、關於設立汎美洲國際法庭一項提議、加以審查結果決定將此項提議留待下屆大會在秘魯京城開會時、再行討論、

西班牙 名拳賽家 加入革民軍

【倫敦訊】據此間所得消息、西班牙名拳賽家巴利洛、現已加入西革民軍、任某輔助巡艦艦長、會數度襲擊西政府海港、破壞火庫若干、按西國民軍現利用漁船、配備武裝、組成輔助巡艦隊、用以游弋西班牙海岸、

西政府在比招募紅軍
比國擬定禁止法案
軍火運西數激烈增加
比警察已抄獲一批

【布魯塞爾(比京)訊】比內閣頃擬訂禁止在比國境內代外國募兵法草案、並於今日提交衆院討論、此間警察抄獲準備運往西班牙之軍火一批、其中有輕重機關槍多架、彈藥二十箱、並有多人被捕、

【布魯塞爾訊】據司法部長在內閣席議上報告、西政府最近在比大舉招募紅軍、同時軍火運西額亦激增、根據比報統計、在西政府軍中參戰之比義勇軍、已逾三千名、至於對募兵者施以法律制裁之舉、現尙不可能、因按照比國百年前法律之規定、僅能處罰在軍役期中而往外國投軍者、因此輿論對此多所討論、認爲須制訂新法律、以解決當前困難、

郎羅將軍 責西外長 謂破壞愛國運動

【葡京里斯本訊】郎羅將軍、于塞維爾廣播電台宣稱、與西共黨交涉決不可能、西共黨與採取之戰略、及對西班牙之態度、使公正之西班牙人民、皆不願與之交涉、郎氏並責西外長代育之日內瓦之活動、謂其破壞愛國運動、

英國天主教徒
協力反共
各地教堂宣讀教諭

【倫敦訊】英國各地天主教堂皆宣讀教諭、令各教徒協力反共、署名於此教諭者計有大主教四人、及主教十三人、教諭內容略稱、共產主義威脅世界文化、天主教徒當負責防範之、且共黨及宗教之主張、實不能與天主教並存、

猺山概況 21
—猺人社會之展望— (仰山)

(如)『一點龍燭輝煌、二點金玉滿堂、三點五男二女、四點七子團圓』、婚事中、除媒人外、尙有一位大明公、其任務即爲喜筵中之主席、及爲男女兩家調和合巹酒、故當新人入門後、大明公即以酒杯一對、各盛紅酒、畫以符法、五相拋注、交與兩新人飲、交杯之符晝不露筆、唸不出口、不得而知、

(送)親者到、須宿三晚、後始辭去、兩時男家須送新娘之父或兄猪腿各一蹄、每蹄重十二斤、厭彩銀兩角或四角、其餘則猪肉各一斤、彩銀二角、回答示敬、以別親疎、男子入贅、其禮節均同、惟結婚之日例須雞一對、酒肉二三斤、粽或糭把數斤、令人携往男家、兩新人亦隨後而往、以示孝敬、晚飯後相伴而歸、每當喜筵大開時、大明公即招待客人入席宴飲、第一餐須設長桌於廳堂中、酒餚雜陳、請送親人入坐、飲至半席、新郎即出以酒敬客、先由大明公唸讀敬酒故事、

(其)故事如下、『開天立地盤古制、婆老造、伏羲姊妹造人民、神農皇帝造禾米、人成雙、籮成對、世傳世、代傳代、世龍世蛇、代竹代筍、得把柴、欠隻籮、得張刀、欠隻鞘、得只針、欠條線、得隻男、欠隻妹、欠牛十條江水查、欠妹十候鄉里問、問到△村△姓上愿開門、延請媒人、講成親、量成對、潭頭接潭尾、砌中央、落雙錢、平平出芽、如意成親、那請先生擇年也利、月也利、日也利、時也利、擇到大山王的日子、那我今日正來接妹、返接香烟、日後生五男二女、七子團圓、讀書升官、做那食那、耕田成禾、養牛滿欄、養猪滿圈、養鷄滿棲(棲籠之意)、養鵝滿巷、種香亦長(香乃靈香草)、種桂亦大、種藍成靛、種蔗成糖、種棉亦開、我倆成親、各高過天、寬過地、熱過火、長過河、通天富貴、十代交親』云云、

本日三大張半

遺失地照聲明

啓者敝人價買四道崗河套魏成林之九號原荒部照十四垧零七分三九號原熟部照十垧零三畝三分魏成生三六號原荒部照三垧七畝附三六號原熟部照二垧張信二九號原熟不動產執照三垧二畝二九號不動產執照十八垧七畝五分王國林附二九號買契紙三垧三畝二九號買契紙原荒十八垧七畝五分三道崗河套魏廣祿原荒五號不動產執照三十垧零九畝三分付五號原熟不動產執照六垧八畝一分以上共照十張於大同元年被匪焚燬特此聲明

慶城縣張樹田啓

地照焚燬聲明

廣海有納租地一段坐落寧安縣五區張家窩棚計地十三垧二畝一分於大同元年十一月十一日房被匪燒照同焚燬除呈請寧安縣署補照外特此聲明

海林竇廣海啓

遺失地照聲明

啓者敝人座落慶城縣八道小崴子附一號原熟地十三垧六畝部照一張又附一號浮多荒地五垧五畝部照一張同於大同元年胡匪陷城全被焚燬特此聲明

慶城縣譚德啓

遺失地照聲明

啓者敝人趙倫元於大同元年胡匪陷城時將座落慶城縣東大街路北上等四五號街基部照一張計六百丈方被匪拖失特此聲明

慶城趙倫元啓

遺失地照聲明

啓者敝人座落慶城縣朝陽堡楊維貴領名四六號土地執照二垧五畝八分六厘地照一張又四六號六畝五分地照一張同於康德元年被匪焚燬特此聲明

慶城楊維貴啓

遺失地照聲明

啓者敝人座落慶城縣姜殿屯三四號原荒部照二十一垧五畝三分又三四號原熟地部照九垧大同元年七月因避匪患遺失此後無論落於何人之手概作無效除呈請慶城縣公署補發外特此聲明

慶城韓綱萬啓

緊要聲明

望奎南二道街東南隅臨街磚瓦房二十一間瓦廂房二十一間腰瓦正房十八間前後炮台全井一眼週圍土板墻玻璃門窗俱全並地基寬二十三丈長五十丈減價出售願買時請至日新火磨福和慶面洽或向襲縣南汀流河合德堂函商均可

嚴瑞亭啓

爲新村市北大樓緊要聲明

啓者敝人因北大樓郭實榮姜廣才顧文卿違背原約改建妓館積欠樓租六千餘元已在法院起訴經年三審判決有案業將執行查封無論何人切毋輕信彼等妄言抵押典兌借欵致招意外損失其有甘心讓受者亦當負清償陳欠樓租之義務恐未週知特此聲明

慶素慨謹啓

代理 商標 商業登記 發明 公司登記 意匠

事務所新京東五條通三番地(取引所南對門) 電話三－五七七二番
前實業部商標局囑託 勳六位 景雲章 辨理士 中根齋
奉天辦公處 商埠地四經路二五 寶隆洋行 小西關大什字街西 三益洋行 電話城內二－九八八 中央二－七三

遺失徽章聲明作廢

啓者敝佩帶之第七四五號國旗式徽章一枚夜間勤務遺失無論何人拾得一概作廢特此聲明

蓋平鹽務緝私分卡長 劉卓然啓

聲明 焚燬街基地照作廢

敝人於康德二年四月間因失愼被火焚燬茂林站街基地照乙張(原係藏字三號)南北寬十八丈東西長三十丈計地五畝南鄰崔紀元北鄰趙金山東西至大街特此登報聲明作廢

茂林站劉子陽啓

鐵路學院招生廣告

一、設立宗旨 本學院爲養成鐵道總局鐵路服務人員之教育機關
二、學費 一律不收
三、宿舍 學生一概令在本院寄宿舍但膳費其他費用每月約國幣七元歸學生自備
四、卒業後之待遇 本學院卒業學生一律採用鐵道總局服務人員
五、招考額數 本科約二百二十名入學後施行適性檢查並參考本人之希望分配爲業務機關車輛土木及電氣各科
六、入學資格 限滿洲國人須具有初級中學卒業以上之學力年齡十六歲以上未滿二十歲者爲合格但今年未能以卒業者亦可
七、入學試驗 體格檢查智能檢查國語數學日語常識地理歷史理科口試(同時參考日語之口述)
八、考試地點 奉天、吉林、哈爾濱、齊齊哈爾、錦縣、牡丹江
九、報名截止日期 十二月二十八日
十、考試日期 一月十六十七十八日
十一、入學報名手續 本院備有詳章有志願投考者須附郵票三分向奉天御花園鐵道學院函索可也

鐵道總局 奉天鐵路學院

城內 滿洲醫科大學醫院分院

診療科目 外科 皮膚科 耳鼻咽喉科 內科 婦人科 眼科 小兒科 花柳病科 (大西城門裡)
診療時間 自午前九時至午後八時(日曜祭日午后休診) 但急病者不在此限
入院隨意 往診隨刻
分院長 醫學博士 宮下公平 醫學士 郭文高 女醫 李松林
無料健康相談(市公署衞生課委囑 瀋陽警察廳衞生課委囑) 自午後一時至午後二時

奉天省立 奉天兩級中學校招生廣告

招生額 初級第一學年百五十名
報名日期 延期至康德三年十二月二十五日
考驗日期 康德三年十二月二十七日二十八日二十九日
簡章 附郵票二分即寄『電話四－三八二九』
考備 本校除國文經學外均用日語教授

謹告

啓者本分會基於中央本部指令決議廢止忘年宴會新年宴會及年末年始之餽贈諸儀節尙祈鑒察此啓

滿洲帝國協和會 奉天市公署分會員一同

移轉廣告

啓者敝社事務所此次移於左列之新建社址自十二月二十三日起開始業務特此登報週知 再電話號碼變更如左
康德三年十二月二十日
新京特別市大同街二〇七號 電話番號代表二－二六二六 電話略號コウハツ
滿洲鑛業開發株式會社

招考 吉林省縣小學校教員

一、招考人員、滿人(男女)一〇〇名
二、受驗資格、一、學歷、初級中學校以上畢業生或係具有同等以上學力者、二、年齡、自十八歲以上至三十五歲、
三、試驗科目、一、學科、國民精神、常識、二、人物考查、三、身體檢查、
四、試驗期日、及試驗場 奉天省公署教育廳－康德四年一月二十二日 吉林省各縣公署－限自康德四年一月十日起至一月十五日間由各縣公署規定之
五、報名 一、於奉天應試希望者須於康德四年一月二十一日以前作成詳細履歷書(須在初頁上面貼上最近像片一張並合格通知料三分郵票)付添身元保證人之證明書、向奉天教育廳長提出之 二、於各縣公署應試希望者須於一月九日以前將前項書類向各縣公署提出之
六、採用後之待遇 一、初中畢業程度者、初任給十五圓以上 二、高中畢業程度者、〃 二十圓以上 三、師範學校畢業程度者、〃 二十二圓以上 四、專門學校畢業者按其學力及能力而施以相當待遇

康德三年十二月十五日 吉林省公署

哈爾濱醫學專門學校招生廣告

一、錄取名額 本校本屆招收預科一班六十名男女兼收
一、考試地點 哈爾濱－南崗大直街本校 奉天－奉天省立第三初級中學校(奉天市大西關熱鬧街)
一、報名資格 十八歲以上之男女而有左列二項之一者爲合格 1高級中學校卒業者 2與高中卒業有同等學力者
一、報名日期 自十二月一日起至十二月三十一日截止
一、報名費用 報名費國幣十元無論錄取與否概不退還
一、報名地點 哈爾濱－南崗大直街本校
一、報名手續 報名時須繳卒業証書或在學証明書入學願書併最近二寸脫帽半身像片各一份以備查驗 但於奉天考試者一切手續亦須報到本校奉天試場不受理故也
一、考試科目 日文、數學、(算術、代數、幾何)物理、化學、國文、
一、考試日期 康德四年一月八九兩日於哈爾濱奉天同時舉行
一、考試時間 八日上午八時－十時物理及化學 十時－十二時數學 一時－二時日文 二時－四時國文 九日上午九時起口試及檢查體格
一學校要覽學則入學願書等函索即寄但須附以三分郵票一份

奉天省立 奉天第一工科高級中學校招生

一、科別名額 高中機械科 四十名 高中土木科 四十名 職業金工科 四十名
二、報名日期 自十二月一日起至考期前二日止
三、考試日期 高中 康德四年一月四日五日六日 職業 康德三年十二月廿七日廿八日
函索簡章者須附郵票一分

奉天省立 奉天女子師範招生

級別 學額 考試日期
師範部本科 五十名 康德四年一月十三日早九時考起
師範部講習科 五十名 康德四年一月十三日早九時考起
初中部 一百名 康德三年十二月廿七日早八時考起
詳細章程函索附郵票一分即寄

金錢通融

電話擔保 電話買賣 土地家屋擔保 底利金融 小西邊門裡斗母宮胡同
測量術 照像術 十五日速成
滿洲測量學校 電話(三)二〇〇五番

推究實踐破除江湖惡習保存國萃 隆中策

郵寄批命理一生大略近年細詳兩元中批五元大批十元書某省生人收件處奉天商埠地北二經路楊宇里西永慶里附設客室談命 四日覆件
適閱庸報載稱前國務總理黃郛病逝滬邸享壽五十七二日晨即入昏迷狀態延至六日晨九時二十五分逝世鄙人謹將九月十三十五十七三次廣告原刊列左 黃郛八字庚辰己卯丙申□□傷官用印現行申運忌神得祿有謂喜行申運殊不知丙火生於卯月青帝司權非赤帝司權可比傷官用印明矣申運破卯此關難過交大雪尤宜珍重孰謂命數無憑耶以上原刊毫無添減更改將交大雪不祿果驗惜哉

明清民初人物誌

陰曆十月二十六日出書 大字五圓 小字三元 郵費在內 付郵 款到
洋洋乎呈大觀矣雖非敢謂著人物誌者之鼻祖亦實千古未有如斯之命造完備之著作誠益世裕心第一之寶典也

歲暮廉價大優待

橫濱商行本支店 春日町一 電(三)六〇九八 青葉町二 電(三)六〇九七
(限滿人持此券賜顧者、全商品按定價七扣核算、以示優待)

七扣優待券 自十二月二十日起至十二月三十日止 (但祇限滿人使用)

蔣鼎文由西安飛寧
國府協議善後
蔣介石向國府致親翰
希望中止空襲、並謂討張之不可

【上海十九日電】由西安經洛陽抵寧之蔣鼎文、對宋美齡、宋子文、孔祥熙等近親者、報告現場後、携帶蔣介石致國府之親書報告、午後六時、出席緊急召集之中央全體會議、報告蔣介石困於西安之特別環境、由蔣鼎文以口頭追加說明西安事件之經過實情、但內容付諸嚴密、故除蔣介石在西安健在外、完全不明、該會議、過午後十時、尚未達到可滿足之結果、決定於十九日續開散會、仄聞意見大略如左、一致云、

一、救出蔣介石問題、國民政府業已罷免張學良本兼職而下逮捕令、因此不以張學良爲交涉對手、推宋子文及馮玉祥等要人、以友人資格、與張學良折衝、

一、炸擊西安、鑑於西安現地狀況之特別性、非加以愼重考慮不可、炸擊與否、任遷討伐總司令何應欽云云、

【又電】抵寧之蔣鼎文、刻與各要人以蔣介石之手書爲中心、進行協商、而手書之內容、付諸嚴密、對外間一切不發表、據聞蔣介石手書中、似謂『此次叛變、非張學良之本意、純係爲其部下所推戴者、張學良固有責任、而余本身亦痛感責任重大、歸京後必決意下野』等語、且希望中止攻擊西安、並勸告不可以武力討伐、又據在機場會見蔣鼎文氏之各要人云、蔣介石現居於楊虎城之公館無恙、楊虎城部下軍隊約兩千人、服從楊氏之統率、其餘皆已赤化、又學良之軍隊、半數以上、亦均完全赤化、張、楊等對部下已失其統帥之力、據此談話、已悉蔣介石果如所傳、在西安市外華清池突遭襲擊、當時蔣氏護衛兵等、亦死亡十餘人、蔣氏及監禁中之其外二要人尚健在、

【南京十八日電】蔣鼎文于十七日晨由西安乘機飛洛陽、今日上午八時半、蔣乘巨型機由洛飛京、上午十一時至明故宮飛機場降落、在京各軍事長官及被困西安各高級將領眷屬、均至機場迎接、蔣偕隨員一人、下機與迎接人員一一握手爲禮、被困西安各高級將領家屬均趨前問詢、蔣高聲答曰、蔣委員長及在西安各將領均好、談十分鐘、旋乘汽車至孔祥熙宅休息、據蔣鼎文稱、蔣介石與各高級將領在西安一切均甚安好、請轉告全國同胞爲盼、

蔣致何手書謂日內可返寧

【南京十九日電】蔣鼎文所携來之寄往何應欽書翰中、蔣介石已表明於十九日可返南京、略謂

對十六日中央軍轟炸渭南一事、不勝驚愕、余要求閣下即時命令全線中止轟炸、至於余本身、俟余準備竣事後、想十九日上午當可返回南京、故應力避與學良軍開火、並即時停止轟炸、

國府以張之母入寧爲質
孫向張楊發出覆電

【天津十八日電】現居天津之張學良母堂及其妹、聲稱豎理張學良之財產、已於今日由津赴寧、據觀似爲南京政府解決西安案之一種辦法、招其母

【南京十八日電】張學良、楊虎城、自叛變後、十三日有電致孫科、請即赴陝、共決大計等語、昨日由無線電送達、孫接電後、當即去電、促其覺悟、原電云、

【銜略】元電奉悉、西安事變、實足以亡國滅種、不特國人痛惜、即世界公論、亦所不容、尚有何救國可言、兄等猶有絲毫愛國之心、慚愧之念、惟有接受各地諸友勸告、及全國人民要求、即日護送介公還京、然後可言其他、捨此絕無商量之餘地也、孫科篠（十八日）印、

蔣現尚被監禁
蔣鼎文返寧談

【南京十八日電】傳聞由西安携帶蔣介石手書蔣鼎文、已於十八日上午十一時飛抵南京機場、遂與前來接迎之宋美齡夫人、宋子文、馮玉祥等、同道入中山門外孔祥熙別墅、蔣鼎文在機場語中國記者云、蔣介石現尚被監禁、其外之要人亦皆健在、

【上海十八日電】蔣鼎文已於今日上午十時半飛返南京、還往國民政府報告一切、目下中央要人、多數參集、探詢詳情、

解決西安案關鍵
仍在蘇聯莫斯科
蘇聯暴露醜態

【上海十九日電】對此次張學良叛變、蘇聯會以塔斯通信或於普拉烏達論說上、捉着機會、極力爲牽强附會之宣傳、謂爲日本對中國之新陰謀、事至現今、漸次已明瞭本案之關鍵、似在莫斯科、竟暴露其醜態、即爲張學良所取之聯蘇容共策之實情、可舉爲左記數點、

一、在陝甘力避討共有妥協之事實、

一、經由新疆省盛世才、向蘇聯訂購軍火、

一、支持抗日人民戰線統一前後數次向抗日救國會供給資金、

一、事件發生前十一月十日會見共匪領袖朱德、有所協商、

又在甘肅討共之蔣介石直系軍胡宗南第一師三個旅、自事件以來、即以天水爲中心、停止討共、集結全軍、以備于學忠及張學良被舊東北軍及共匪包在核心之胡宗南軍一旦敗北時、則聯結西南莫斯科之國際共產徑路、必能完全成立、」

叛亂軍被中央軍包圍

【北平十八日電】據中央發表云、西安之張學良及楊虎城軍、已被中央軍包圍、兩三日內當可鎮平、然北平華方軍事專家間、並不以爲是、叛亂軍之掃平、必需相當時日之說、甚爲有力、

關於西安兵變事
冀魯取共同動作

【北平十八日電】山東之韓復榘、在一兩日前、以前山東省教育廳長王芳亭爲密使、往訪宋哲元、通告對西安案、願山東冀察採取共同動作、宋氏亦表示同意、在昨晚似已派使者赴山東、

【北平十八日電】魯韓曾派代表訪冀察宋哲元、有所磋商、而宋氏於昨夜亦派代表正式訪晤韓復榘、隨同西安案時日經過、而由中央集權轉向地方分權者、勢所必至、於華北有最大政治勢力之舊西北系動向、頗堪注目、

張學良在西安樹立抗日人民國防政府
又謂設西安軍事委會

【香港十八日電】據此地接西安來電云、張學良十五日在西安糾合中國各黨派分子、已樹立以即時實行抗日排擊獨裁爲標榜之抗日人民國防政府、新政府之組織內容、爲委員合議制、該委員人選、爲張學良、李宗仁、白崇禧、李濟春、馮玉祥、孫科、韓復榘、閻錫山、劉湘、傅作義、楊虎城等東北西北軍各將領、

【上海十八日電】張學良昨晚由西安以無電廣播發表、謂取銷昔日爲討共在西安所設之剿匪令部、改設西安軍事委員會、張學良爲委員長、楊虎城爲副委員長、已分別就任、此爲一種軍政策、似爲張學良排除一切妥協工作、對中央表示以實力抗爭之決意、」

駐日華大使館接到蔣平安電

【東京十八日電】十八日午前、駐日中國大使館、曾接到國民政府外交部左記之電報、報告蔣介石、現下平安無事、故許大使以下全館館員、已展開愁眉云、

蔣介石現與德納氏同在西安市內某處、平安居住云云、

豫皖綏靖主任劉峙等電勸張

【開封十八日電】豫皖綏靖主任劉峙、偕豫皖高級將領十餘人、致電張學良部將于學忠、王以哲、董憲章、痛斥張逆學良叛變罪惡、原電略云、

（銜略）比年以來、國家多故、外而强鄰、內而赤匪、匪有流竄之態、仍懷左衽之憂、幸賴我委員長蔣公之奮鬥、以鞭策于國人之前、當茲綏戰方殷、而漢卿劫持統帥、通電叛亂、漢卿早年本爲紈袴之子、徒以逢其尊人雨亭公之時會、終日酣醉於跳舞煙毒之間、往年如九一八之事變、國人追原禍始、頗多不諒、峙等或早共宴席、或久與同袍、私意懸摯、亦爲之歎息惋恨而已、幸其遠遊歸來、戒其嗜好、群情景仰、以爲剪除舊習、改過自新、必能追隨委座、共謀危亡、不料共陰謀所及、一至於此、嘗聞經世未論成敗、是非天意、固不可知、然人意殊不可犯、即祈促勸漢卿、不知兄等以爲是乎、抑以爲非乎、只求漢卿來電、則事有可濟、否則正如作盜自攻、別具心腸者、誰能忍心如此、古人云、智者因事而知變、愚者臨禍而懷逸、兄等方今軍符在握、固皆國家之干城、而連年奉命勦匪、勇於長征、馳驅萬里、國人同情、明達自愛、必能不阿不和、以義市恩、斷不致自絕國人也、然區區尤欲言者、兄等與漢卿皆久共患難、與其親眼其陷於不義、浸染愈烈、或至不可收拾、何若制決機先、早自覺悟、愛人以德而挽求之乎、至於今夏廣州事變、英倫泰晤士報曾發批評、以爲中國人民、在政治上抱定和平、特爲贊美、亦見乎當時陳濟棠陸容將領、均明大義、不似以前武人、但知有己、不知有國、視民族爲個人鷹犬、而爲禍國禍民之厲者所可比也、又況漢卿今日之事、甚於廣州乎、（中略）峙等既有過去之誼、本不宜多舉其例、如楊宇霆常蔭槐等、均其股肱、乃談笑未終、而皆被戮、往事蓋可知也、此次劫持統帥、兄等必不以爲然、豈有公然犯上、擄其部長乎、禍福無門、惟人自召、關山遠隔、敢不布意、均祈亮察、劉峙、龐炳勳、商震、羅卓英、徐懋恩、樊崧甫、黃傑、李默庵等率部十六日叩、

于宣撫使抵汴

【南京十八日電】監察院頃接該院秘書長王陸一由開封來電、謂于院長右任、今晨抵汴、商震、張鈁、及省府委員來見、知蔣鼎文確已到洛、張部集中困難、情形恐慌、三原運兵甚忙、因西安叛兵未動、專車仍西進、下午可抵洛、

【又電】監察院院長于右任十七日奉命西上、宣慰軍民、今日下午抵洛、有隨時接洽聯絡之必要、臨行時派該院參事劉凱鍾等負責辦理、

盛傳日軍部兵變
係神兵隊之誤報

【東京十九日電】中國各報、誤報、緣昭和八年七月發覺檄突然登載日本軍部勃發『苦迭打』消息、傳播於世界各地、故頗有照會東京詢問眞相者、而各方面殊驚詫此漫無根葉之惡宣傳、然此恐係神兵隊事件之學之神兵隊事件、已付諸大審院特別裁判、近決定十七日開始公判、但同日却改而發表該事件、因之各方面對此誤報、大有目瞪口呆之勢、

冀察政權開首腦部會議
向日傳達決定方針
"反共""擁護中央""保境安民"

【北平十八日電】自西安案發生以來、冀察政權、即以宋哲元委員長爲中心、而天津市長張自忠、及河北省主席馮治安等亦來平、連日開首腦部會議、現既未能判明眞相、除堅持從前之態度外、決無有樹立任何新方針之理、而宋氏亦力避對外的會晤、暫綏表示意見、靜觀推移、

【北平十八日電】冀察外交委員熊少豪十七日訪日本大使館、以口頭傳達冀察政權側之決定之方針三項如左、

一反共、二、擁護中央、三、保境安民、又北平市長秦德純、亦於該日陳述以上之方針、並力倡對日關係有更加緊密之必要、日大使館詢謂『如有中央命令、廿九軍能否出動討張』、而秦市長對此答稱、『如有命令、必行出動、然不至於引起廿九軍亦出動之情勢』、

討張軍至潼關

【洛陽十八日電】華縣討逆軍一小部、向張學良軍進勦、現又有二師到華縣、劉峙亦進至潼關、繼續向西安前進、

朝香宮孚彥王殿下
與堂藤伯令愛婚約

【東京十八日電】朝香宮孚彥王殿下、決定與舊攝津藩主正之三位伯爵堂藤高紹氏第五女千賀子姬御結婚、已於十八日下御內許之旨、孚彥王殿下、現年御二十五歲、目下任陸軍步兵中尉、御勤務陸軍步兵學校、千賀子姬、現年十六歲、目下爲女子學習院後期三年學生、才色兼備之才媛、謹聞孚彥王殿下御畢業陸軍大學前後似將御成婚、」

桂通電反對討張
請實行對日宣戰
何應欽命羅監視廣西軍

【廣州十八日電】自西安事件發生以來、以愼重態度嚴重監視情勢推移之廣西、今因南京政府放棄對西安事件之政治的解決辦法、將實行全面的軍事行動、十六日晚、忽以第四集團軍總司令李宗仁以下、白崇禧、黃旭初等十六人軍政領袖之連名、向南京政府及全國各地軍政長官發出反對內爭、確立舉國一致政府、即時實行對日宣戰爲主眼之驚人通電、遂於全局而上、掀起一大波紋、該通電內容、雖未發表、確知其大要如左、

極端反對內戰、對西安事件、應行政治的解決、對日即時宣戰、統一抗日戰線、排擊獨裁政治、確立舉國一致之政府、爲攻西安而開發之中央軍、應急速參加綏遠戰線、而廣西軍亦有派一部軍隊北上、援助綏遠之準備、

在此通電同時、廣西省黨部中央委員、亦發出共同通電、

【又電】深恐廣西軍或奉李、白氏等之招電、藉援助綏遠之名、實行北上、亦未可知、軍政部長何應欽、十七日晚、竟命十八軍長羅卓英、變更集中漢口之計劃、應留於長沙、衡陽柳州九州等粵漢路沿線一帶、嚴重監視廣西軍、

又訊、十八軍長羅卓英、已於今日飛往南京、

日側以靜觀主義
監視西安事變之推移

【東京十八日電】日本政府、因西安事變之實情及背後關係、尚未判明、極力靜觀推移、由外務、陸海關係三省、各向現地官憲發出訓令、以待眞相之判明、

據以後達到之報告、張學良背後有共產黨之魔手、且與中國共產黨提携、亦漸次明白、外務當局現重視中、即共產黨政策、以結成抗日人民戰線、擬在全華扶殖反日親蘇空氣、爲之强化國民政府之勢力、然蔣介石態度頑强、預料該戰術不能成功、遂利用援助張學良、而出以『苦的打』之戰法、共產黨爲該目的、本年夏季、派使者向張學良保持聯絡、又張學良經新疆省主席盛世才與蘇聯連絡、轉向聯蘇容共政策、中止剿討共匪、與共匪連絡、何鍵等各將領、以張學良謀紊亂國家爲理由、發出彈壓的通電、亦爲華側自認共產黨之策劃、頗堪注目、然以現在情勢觀之、國民政府決意討伐張學良、倘若與深信實現容共抗日政策之張學良、成立政治的妥協、轉向如此態度、則對東亞安定、給予重大支障、日本難以坐視、故以重大之關心、監視推移、

德王卓世海以連名發出
停止軍事行動通電

【北平十九日電】蒙古自治委員會長德王、並副委員長卓世海、連名簽字、向冀察政務委員會及國府發出暫時停止對綏遠軍事行動之通電、內容如左、

蔣委員長在西安遭難、蒙古官民、不勝痛惜、中央派何應欽討逆、吾人對此、爲闡明擁護蔣委員長之立場、除卻中央北顧之憂、使中央向討逆邁進計、決定暫時停止對綏遠軍事行動、且期以地方事無有國家大局之影響云云

德王發停戰令

【北平十九日電】德王蒙古軍總司令、十七日發出停戰通電、同時、對於全線頒發立刻停戰命令、

汪精衛將離法就歸國之途

【日內瓦十八日電】南京政府前行政院長汪精衛、刻下在南法、豫定日內即可自馬賽或澤諾啓程歸國、傳謂駐英大使郭泰祺及駐法大使顧維鈞兩氏、今日已與汪會面、查汪氏健康最近已多恢復、因蔣介石要請、已決意歸國、汪氏於歸國前、將發表聲明書、攻擊學良監蔣云、

滿德通商協定更新
來年擬開始磋商

【柏林十八日電】滿德兩國政府、以滿德通商協定、於明年六月期滿失效、乃決定更新、駐德滿洲國代表加藤日吉氏、豫定明春一月、即與德國政府開始商議、諒新協定修正實行有所困難之現行協定一部、

豫想新協定包含如左諸項、

一、德國對滿洲國輸出鑛山設施、南滿洲鐵道用機關車溶鑛爐、

二、滿洲國對德國繼續輸出一億馬克之大豆、

太平洋防備以擴充
根據地爲根本
美海軍聯盟理事長談話

【紐約十七日電】美國海軍聯盟理事長納爾遜馬喜氏、十六日晚、在海軍聯盟總會席上、關於倫敦、華盛頓兩海軍條約失効後之太平洋防備問題、略談如左、

爲善處理現行海軍條約失効後之太平洋上事態、擴充海軍軍事固爲必要、然爲謀防衛太平洋、則比較擴充兵力、企圖擴充根據地、乃爲最有利之方策、且在關島（南洋）構築根據地之費用、僅爲建造主力艦二隻之費用、亦可敷用、況根據地不但增加艦隊之戰鬪力、而且還可用爲戰時商船之根據地、

日在貝爾特新設領事館

【東京十九日電】日本此次決在地中海法國委任統治領叙利亞貝爾特新設帝國領事館、任命外務省條約局第三課外務事務官小長谷綽爲初任領事、小長谷定廿五日搭乘橫濱出帆之郵船伏見丸、偕同家眷並大原書記生計六名赴任、叙利亞係世界古代文化發祥地、爲接於伊奈瓦、伊蘭、土耳共、埃及等外交通商之主要地、由日本每年出口一千五百萬圓內外之生系及絲系、

英保守黨下院議員卡氏
强調承認滿洲國

【倫敦十八日電】英保守黨議員哈密爾頓卡氏、十八日午後在英國下院質問時、言及日英兩國間之外交關係、力說承認滿洲國之必要、略述如左、

全世界四十餘國、設輸入制限乃至禁止的關稅等之人爲障壁、抵制日貨結果、日人頗覺不安焦燥、因此遠東事態告緊迫、當此機會、英國政府、必須明確認識英人之一人不能否定日人生存權、日貨對世界市場之攻勢、過於激烈、致受反對耳、然觀近日本國內輿論、貿易業界自動的統制輸出、日英間所成立之衛生襯衣輸出入紳士協定、爲其一例、日英間時常非緊密協力不可、若有必要時、英政府亦非承認滿洲國不可、目下日本政府、於國際政局孤立、且爲脫却孤立計、擬與德國接近、若在遠東確保日本政府之協力而能保障和平時、英國承認滿洲國、其代價決非過小云云、

英美法亦在阿國
新設總領事館歟

【東京十九日電】日本先於英美法等列國廢止在阿國公使館、同時宣言在阿的斯阿貝設置領事館、頃據確實方面情報、謂該事件對於歐美列强予以相當之衝動、據觀法美兩國、近亦採與日本同樣措置、務保護自國權益、英國亦不久追隨、從而在阿比西尼亞經濟爭霸戰將再現於列國間、因阿比西尼亞已經成爲意國領土、如意阿紛爭前激烈市場分割戰、將受一定程度之犧牲、

西革軍軍艦
砲擊蘇輪

【倫敦十八日電】據此間得訊、西班牙革命軍軍艦、在俄拉海上、發見蘇聯輪船哥穆斯摩爾號、而該軍艦立命其停船且加以砲擊、又傳乘員全部被救助、唯該船命運、現不得而知、

松室少將離平

【北平十九日電】松室少將、十九日午前九時半離北平、受官民多數歡送、經由天津就赴任之途、

張之武昌機場
被中央軍佔據

【上海十八日電】據漢口來電云、張學良所有之武昌機場十八日已被中央軍占據、除張學良專屬美人白洛德料里阿斯巴爾氏外、其餘地上勤務員及飛行學生、全部被拘捕、

趙、徐飛西安

【北平十九日電】中國報一齊報道蔣介石健在、然無確報、現爲眞僞不明、山西閻錫山接張學良電、本日派趙戴文徐永昌兩氏赴西安、於是由兩氏歸來、似可判明蔣氏生存與否、煮起華北一般之注目、

汪宋將掌握
國府實權歟

【北平十八日電】據北平中國官方觀測、南京政府今後政治的實權、將由汪兆銘、宋子文兩氏掌握、甚爲有力、若兩者不能協調合作時、而孫科氏或得此漁利、亦未可知、馮玉祥竟置於問題之圈外、

蜀劉湘堪注目
或呼應張歟

【上海十九日電】據中國側接到之情報、謂四川之劉湘、十六日在成都開四川軍軍長會議、協議時局對策之結果、傳說中央軍對張學良軍若發動武力之際、四川始終以四川人之四川爲目標、決定立於動亂之局外、劉湘之態度、與事態之昏迷同時、愈被疑視、依今後之推移如何、四川向張學良呼應、出中央分離行動之可能性、愈形增加、

須磨訪晤張群

【南京十八日電】須磨總領事、今日上午十一時半、到外交部訪張群部長、代表有田外相、對西安案深致慰問之意、而張氏對有田外相及日本朝野之同情、亦表示謝意、其次對解決成都、北海兩案促進事宜有所懇談、十一時半辭去、

498

優良商品推奬

大阪電通扱

買賣承辦有價證券現貨承辦徵募

株式會社 高木商店

大阪市西區阿波座中通二丁目

營業嚮導 函索即寄

大股一般交易員

高木又次郎商店

大阪市東區北濱ビル

喘息・神經痛及 中風・高血壓

今津博士之進步療法

非不能治

(研究中之今津博士)

以蝇取粉而著名之今津博士、為專門醫學博士、同時徹底研究此種疾病原因、結果認為煙酒淋病梅毒、大便乾燥、偏食、胃腸病、腎臟病、糖尿病、心臟病、風寒、傷風、心痛、受傷、或大病、可確知此等疾病、非不能治愈之症、比者、自貴重植物內分泌素中、發現强力之淨血劑、至其服用、如與『里基旂』或『今智命』相併用、雖難治之症、亦可欣然痊愈、肩瘦頭痛、耳鳴、目眩、難產等、咸血液混濁循環惡劣之所致、故血液混濁、除去使其清淨、血液循環良、若能除去精神障害、則可痊愈矣、是動悸、或突然倒地、痙攣、手脚腰痛腫顫、便秘失眠、神經衰弱、氣促喘息、狹心症、脚重麻木、動脈硬化、高血壓、半身不隨、舌音不清等人、請速向大阪市阪急線三國驛側電北一四五、今津研究所去、或裁下本報、詳述病狀、專函急速寄下！即當懇切致詢適其本人病、原病狀之淨血療法攝養法、蓋博士按獨特研究與多數名貴之實地經驗、將使難以醫治之病早占勿藥、筆者訪問該所殊敬服博士之眞實研究、同時、驚詫全國各方面醫治者寄下多數之感謝函、

發作難受之喘息今已痊愈 苦腦神經痛之痛苦亦全消釋唯向家業精進

余每年均苦惱劇烈之神經痛與喘息、當其發作時、夜不成眠、常思刻即將斷氣、悲觀異常、惟今津先生之藥頗佳、余之人指示而購服之、竟蒙其偉效、喘息受難之發作、今已痊愈苦惱神經痛之痛苦、亦全消釋、一意向家業精進、誠無任銘感之至、

大阪 有田圻吉

嗎啡・海洛英・鴉片・中毒

及其他同類似麻醉藥新治療劑

福モナール

(福嗎那兒)

嗎啡中毒症之原因不一、故祇用單味藥品醫治、多難奏效、外此或有習慣於彼等治療藥之性質、結果、仍不能充分獲效、苦惱並未解除、此固日常經驗談也、在如斯場合、務請選用如福嗎那兒奏綜合效力之藥爲荷！福嗎那兒者、能迅速發揮獨特之解毒作用、長時間抑制難忍之忌斷現象的苦痛、促進排除生成之異常物質、減輕常用痲痺藥之慾求量、確予身心爽快、恢復食慾、安靜安眠、急速減退中毒病狀、同時、使因此等中毒而生之種種病狀、亦令好轉、俾迅速恢復健康焉、(奉贈文獻)

適應症 嗎啡、海洛英、鴉片、班特鉢、克開因等、其他同類似麻醉藥之中毒症

製造元 順天堂醫化學研究所

發賣元 田邊五兵衛商店 大阪市東區道修町

登録商標

女人的性命是黑髮 頭髮的性命是白椿

純良椿油

白椿

大阪 本家をぐらや

新整腸劑

TRADE MARK 六大 ROKUDAI CRIMAG

クリマク

(克利馬古)

西勝造鑑製 (製法特許)

宿便排除用　常習便秘用　乳兒祕結用

胃酸過多用　胃腸疾患用　脂肪過多用

(適應症)

便祕(腸麻痺)、常習祕結症、乳幼兒便祕、胃酸過多症、慢性下痢症、醱性胃腸(腸炎)、妊娠性嘔吐、口腔炎、皮膚諸疾患、子宮內膜炎

製造發賣元 東京市杉並區高円寺二 六大製藥研究所 西勝造

出張所 六大製藥關西出張所 大阪市東淀川區十三

◇全國各藥店ニアリ 三六〇cc入 定價金一圓二十錢

『良性法』御申越次第進呈 (御住所ハ明瞭ニ御記入ノ事)

マルキン醬油

圓金牌

緊急處分 辭典斷行大廉賣

◀辭典拾册合訂本僅售一圓▶ 零册售每册四角

法律百科大辭典　常用漢和大辭典　いろは引大辭典　現代新語大辭典　手紙百科大辭典　すぐつかへる大辭典　英語慣用語大辭典　文章百科大辭典　五分間演說辭典　社交常識辭典

右列大辭典、每册定價一圓、十册合訂本定價十圓、餘書特別對十册合訂本、只售一圓、(定購先惠款時、包費二角一分、貨到交款辦法時、函訂後、即掛包寄上、外加寄費)、茲爲整理存貨計、國內共一圓四角半、在本書無多、購者從速、訂書裝布皮金字盒裝、優美、倘不合尊意、原金退還、

本書爲日常諸般法律顧問、書備此一册任何難事、可以立解、本書係用漢字部首、以科書中之常用語三萬、及熟語類語而編纂之新辭典、本辭典至實達日常一詳細解說、任何新語解一册便可迎刃而解、有本辭典一册、就坐寫信楷書行書之文、草書等皆可、現今必要之書、其書法寫法本書皆備、爲此乃羅馬字及英字完備之自修書也、文章爲其語氣一品才能評價君如人此一書則致文章可立時揮就、凡演說辭無不詳備、雖笨口之人亦可自由、長進本書悉網羅社交常識必須事項是一家一册必備之大辭典也、

限定購合訂本大辭典者、以大好評之模範日記、特別贈出同函『免費寄上』爲

零售如先惠款、則每册實四角・郵費

特別贈品 模範日記 免費奉送

發賣元 秀文社營業部 大阪東淀川區西町赤十字 振替口座大阪一七八八八

科學白金

サンプラチナ

(桑普拉奇娜) 專賣特許

健康先自牙齒起

新勿忘修整您的牙齒！

新時代的假牙

已經由黃金色走上上等的白金色！

假牙的材料 眞正是理想的！

現在蒙嘖嘖好評的 是桑普拉奇娜！

陸軍省所管學校病院御用 三金齒科金屬合名會社 大阪・東京

結核

治療上之新曙光

ハツモン コメット

(核猛) 克美特

活性酵素新注射劑

本藥以活性酵素及特殊之非病原菌爲基礎而創製者、故對結核諸症顯奏殊效、及治療豫防等卓異之功效、加以實驗諸大家所盛稱、不已者、冀新試請位、煩爲實驗爲荷！

試應症

一、肺結核、肺浸潤、肺尖加答兒、肋膜炎、腸結核、腹膜炎、肺門淋巴腺炎、

一、結核、眼結核、其他一般結核性疾患、尤其

一、結核、小兒腺病、虛弱體質、慢性濕疹、營養及食慾增進等、均有卓效、

包裝 ○・五cc 一・○cc 二・○cc 各均有裝一管裝三十管者

大阪市今橋二丁目 株式會社 黑田藥品商會 支店 東京市本町三丁目

咳

嗽要注意！

淺田飴

(あさだあめ)

◇◇◇◇ 袪痰 止嗽 潤喉 清聲 ◇◇◇◇

全國藥房皆有出售

太平有名唱片發售

橇は行く

西岡水朗詞 飯田景應曲 專屬 谷不二男

太平 タイヘイの流行歌

ころよスキー 專屬 鮫島敏弘

ハリキレ若人 專屬 竹內雄夫・米田鶴子

山は微笑む 專屬 奧田英一

江戶錦繪小唄 專屬 谷不二男

當世浮世節 林伊佐緒・金子千代

北滿夜曲 專屬 三島一聲

別れの軍歌 專屬 夢

(各一枚・一圓)

Western Electric Sound SYSTEM

肺病諸氏良書

松永佛骨師著。佛教修養社版

治療肺病之原理

如一讀此書便可征服肺病

用明信片詳寫本報之名、向 河內國小阪町 功德山 德林寺 函索外加秘書『光明的態』

◎免費奉贈◎

刑法典已編竣 來年一月公布

【新京專電】滿洲國司法部自康德二年春以來、趕急編纂刑法典、今夏已擬就草案、逐來研究細目、現已得到成案、俟通過廿一日閣議後、廿六日在參議府仰皇帝陛下駕臨、開駕前會議、經過御諮詢、將於來年一月四日公布、在三月一日建國紀念日實施、當制定新刑法時、司法部、對從前之採用法令、大加改革、本建國之本義、闡明如左之根本方針、即以左記五項爲主眼、而行編纂者也
一、顯明確保立國之本義、不容作爲擁護支配階級及特權階級私的利益之工具、
二、明確大義名分、力倡道義
三、盡力維持促進古來之美德
四、適順國情、
五、盡量採取先進各國之長處、

市分會員義舉 救濟東邊窮民等

協和會奉天市分會、基於中央本部之方針、對於本年年末實行之忘年會新年宴會、並末贈答等事項、均皆廢止、而以此項錢物、完全捐助於蒙古防共義軍及東邊窮民之救濟工作、業於本月十八日午後四時、在該署食堂內舉行幹部會員會議決定云、

省署規定新年假期

本年度轉瞬終了、即屆新年、茲聞省公署對此新年休假日期、業經奉令規定、由本月二十九日開始、放假六日、至明年一月三日止、四日照常辦公、並預定于本月二十八日午前十時在禮堂舉行封印式云、

西公園之仔熊 往那裡去？

【新京專電】在西公園之小熊、十七日晨、破檻脫出、去向不明、雖十七日徹夜搜查、終歸徒勞、至十八日正午、無任何情報、下午一時許、發見在暗溝中潛伏、因拿捕失敗、竟決意斷念活擒、於發見之時、即用手槍射殺、以除去國都之不安云、

擾安奉線之巨匪 閻生堂被擊斃

【安東專訊】中代部隊發表、十八日午前零時許、接得閻生堂以下七八十人之匪、侵入安奉線鳳凰城西南方約七十八滿里之小大山頭部落之情報之中代部隊長、當即命令麾下各部隊前往攻擊、至拂曉完全將該部落包圍、一齊攻擊、擊斃匪首閻生堂以下匪賊二十名、目下正追擊四散之匪團中、按閻生堂匪、係安東縣人、本年三十八歲、爲北平軍事分會直屬而受中國軍少將之待遇、每年由中央受領三萬元、爲在安奉兩縣下搶劫之反滿抗日匪、至最近似與程 共產匪首 取有聯絡、於昨年四月、在安東縣大東溝、曾襲擊清水指導官一行並將其殺害外、尚在北井子、龍王廟等三角地帶各地、大施搶劫、而爲極兇惡無比之匪云

第二次市諮議會 諮問及報告事項

奉天市諮議會、業經擬定於本月二十三日午前十時許、在市公署會議室舉行第二次會議、已誌昨報、該會議之內容、誌之如下

▲諮問事項
（一）關於奉天市簡易宿泊所使用條例事項、
（二）關於名譽職員費用辦償條例事項、
（三）康德三年度戶別捐隨時賦課額查定事項、
（四）康德三年度房捐隨時賦課額查定事項、

▲報告事項
（一）奉天市廳舍新築費起債之件、
（二）市有家屋租用規程及細則設定之件、

軍警慰問袋 各方已調製

國防婦女會奉天支部各分會員、爲謀慰問第一線之軍警討伐隊、特聯合關係各方、舉行募集慰問袋、已誌本報、茲對於慰問品、業已募集完畢、連日來由各會員齊集之下、分別從事於慰問袋之調製、各慰問袋、於十九日率多分別製成、即擬定於日內向第一軍管區司令部贈送、請求轉向各地軍警發送云、

"盛京賞"授與式 今日舉行

本社創刊三十週年紀念事業"盛京賞"、科學、文藝、體育三種之受賞者、業已決定爲闞德潤、陶明濬、于希渭三君、已誌本報、茲者該授與式、決定于今（二十日）日午前十時、在本社舉行、由染谷社長授與獎狀並副賞云、

歲末同情週間 昨已開始

爲救濟市內貧困之窮民計、奉天省社會事業聯合會、擬定舉辦年末同情週間、從事於救濟金之募集、已誌本報、茲該週間已於昨十九日起、正式開始、除向省市各機關團体發出公函捐啓外、並在市內主要地帶、設置同情箱、一方在市內散放募欵傳單、告官紳軍學商農各界、其文云、

月日不居、歲又云暮、轉瞬已到新舊瓜代的年關、在生計不迫的人家、到了歲朝的那天、家庭裏邊、充溢了新年的氣象、如何的快樂、自不待言、但是一般貧民、在平素凍餒時候、甚且沿門行乞、苦到了新年的時候、度歲無資、反增了無限的悽憫、那有新年的樂趣呢？同是一樣的人、爲什麼在同一新年的當兒、却有苦樂悲歡的不同呢？觸動氣類相關的念頭、能不同情一慨而生矜憐嗎？又能不要幫他們想個辦法嗎？諒大家都有這個意思吧！去歲本會、准中央社會事業聯合會函囑舉辦年末同情週間、由中央社聯會發欵及本會募捐綜合發放在案、茲仍援照去歲前例辦理、自十二月十九日起、至同月廿五日止、爲募欵期間、由本會派員分函、製發同情袋、分途勸募、懸挂義捐箱於各商場各娛樂場所等去處、以便隨意投擲、各界人士、樂善爲懷、定能慨解廉囊、熱心捐助、集腋成裘、自可期待、一俟集有成數、加在中央社聯會將來發欵的一起、發給貧民、使他們也有一點度年的樂趣、不但他們、啣恩感激、就是本會也代爲敬致謝意、並將大家芳名捐額、登載報端、在大家樂善好施、未必盡欲人知、而本會職在表揚、藉此以昭激勸、凡我同胞、盍興乎來？

醫大爲應新情勢 擬設藥學專門部 現在向滿鐵請求許可

奉天滿洲醫科大學、鑑於滿洲建國以來之新情勢、曩者復活專門部、着手養成滿洲國人醫師、此次決以養成藥學師之目的、設置藥學專門部、已向滿鐵本社申請、預定若得滿鐵之認可、即向駐滿全權大使提出認可願書、若能則自明年四月開校、設置藥學專門部之趣旨、爲隨滿洲國之發展、向內地進出之人激增、因之醫藥機關有整備之必要、配置醫師、同時普及藥劑師、並預定修學年限爲三年、收容學生一學年爲四十五名（內日本人十一名云）、

天氣豫報
二十日 南東風 晴
十九日溫度 最高 零下九度三 最低 零下一三度七

米麵價格突飛猛漲 一般小民其何以堪

奉天省垣之米麵行市、日來突飛猛漲、操斯業者、亦勢若瘋狂、僅於十七日至十八日一日間、就中秫米行市每斗由一元七角竟漲至一元九角、他如各項粳米、稻米、以及麵粉油類、更形猛漲不已、同時市民鑒於食糧麵粉如是之飛騰、均呈異常不安、原市民方面、每日之食品、以秫米及小米並一般粗糧爲大宗、值此經濟恐慌之坰、又復大漲特漲、致均感相當之困難、爲歷來所未有之現象、現奉天省市當局、雖無甚表示、而奉天市商會方面、因鑑於如是之狀態、爲謀平抑計、已於日前召集糧業公會代表、舉行一度協議、除對於秫米評定爲一元九角外、其他各種米麵、亦有評定、以示加以限制、無如一般奸商、乘此時機、唯利是圖、所有囤積各戶、均皆居奇、遇有顧主、則擅行抬高少售、致米麵行市、仍有續行暴漲之情勢、茲誌十九日各種行市情形如下、秫米一元九角、稻米三元七元八角至五元一三者不等、豆角、粳米三元三角、麵粉由四 油二角四分一斤云、

私立小學教員 亦准參加甄別

市縣立各小學教員 定于明年一月六七兩日、分別考試、已誌本報、茲聞奉天教育廳、以此次舉行甄別、雖限市縣各小學教員、其餘各私立小學教員、如有自願參加者、亦准參加與試、即于昨通令各市縣教育機關、轉飭各私立學校知照云、

法院旁聽錄
爲得一套車馬 車夫謀害車夫

秦福祥、海城縣大石橋人、年二十六歲、在奉天市趕腳車爲生、此外有同業徐連庫張慶祿、常在一處拉貨、今年四月一日、秦福祥將張慶祿、誆至渾河沿樹林內、用木棒擊斃、將張的馬車、趕至大南關義增店內、託徐連庫出售、得欵時允給徐連庫二分提成、至四月二日、徐連庫忽拋張某不辭事件恐與秦福祥託其賣車有關、遂將車趕至渾河堡村會報告、經村長黃萬旭、將車收留招領、事後經被害人之父張貴林偵知、張慶祿之死、確係秦福祥徐連庫謀殺身死、報警將秦徐抓獲、解送奉天地方檢察廳、偵查屬實、起訴同級法院、結果判秦徐二人死刑、該犯等不服、上訴奉天高等法院、經審判長張兆麟、開庭審理、茲將筆錄記下、

問（秦福祥）多大歲數、
答、二十六歲、
問、那縣人氏、
答、海城縣人、
問、住什麼地方、
答、住大石橋、
問、到奉天住什麼地方、
答、住皇姑屯、北沙子溝、
問、你作什麼職業、
答、我趕小腳車、
問、你家有什麼人、
答、有父母、女人、兄弟、
問、有產業麼呀、
答、靡有、
問、因你犯殺人罪、經奉天地方法院、判你死刑、你不服上訴本院、你將理由說說吧、
答、我趕車拉鐵、靡悞工、有大興長先生王有才知道、我那也靡去、怎能打死張慶祿呢、
問、原審你給白文清家趕車、白文清到案、說四月一日那天早十點鐘、你靡在家、拉鐵的事、他不知道、不是你和徐連庫殺的張慶祿嗎、
答、靡有、
問、現在本案主要關鍵、就是你與徐連庫二人、誰先下手打死的張慶祿、別的話是不要緊的、
答、我不知道、
問、你和張慶祿認的不、
答、認的、他也是趕小腳車的、
問、徐連庫你認識不、
答、認的、
問、你同徐連庫 張慶祿三人、逛過窯子吧、
答、靡有、就是有、也記不清日期啦、
問、今年四月一日、你合張慶祿到渾河沿去、張慶祿倒地下睡啦、徐連庫拿棒子交你手、你把張慶祿打死的是不是呢、
答、靡有、
問、在靡打死張慶祿以前、你會和徐連庫合計過、你說把張慶祿打死之後、好賣他的車、得錢之後你倆平分是不是呢、
答、靡有那話、
問、你在警廳及檢察官偵查時、你都承認啦、
答、那是挺刑不過、才說的呀、
問、偵查時靡用刑、你怎麼也認啦呢、
答、那時候、我們以爲不認還打呢、因此才認的、
問（徐連庫）多大歲數、
答、三十歲、
問、那縣人氏、
答、瀋陽縣人、
問、住什麼地方、
答、住城南石廟子村、
問、你家有什麼人、
答、有父母、女人、
問、有產業麼、
答、靡有、
問、因你犯殺人罪、經奉天地方法院、判你死刑、你不服上訴本院、你將理由說說吧、
答、我靡殺人、太屈啦、
問、你不是同秦福祥、把張慶祿打啦嗎、
答、別的我不知道、秦福祥託我賣車、他說要帳、得來的車、是有的呀、
問、幾時他把車交給你的呀、
答、四月二日早晨、交我的、
問、你想把車趕那去呢、
答、想到鳳岐堡去賣、我如有殺人的事、那能到渾河堡村會報告呢、
問、你在皇姑屯與誰趕車呢、
答、那文三、
問、張慶祿、究竟是誰打死的呢、
答、我不知道、如知道、那能到村會報告呢、
問、在警察署、你說是你打的、檢察官偵查時、你又說你交給秦福祥棒子、秦福祥把張慶祿打死的、究竟你們倆人誰打的呢、
答、我不知道、
問、秦福祥向你合計過、說打死張慶祿、然後把車賣啦、和你平分嗎、
答、靡有那話、我不知道害人的事、
問、張福祥、在那死的呀、
答、我不知道、
檢察官何乃昌、起立陳述意見、本案事實明瞭、請貴院依法核判、
律師徐慶餘、起立辯護、本案主要關鍵、可以把渾河堡村長黃萬旭傳案、就知徐連庫是否有殺人行爲、因爲徐連庫、曾在黃村長處報過案、如果殺人有徐連庫、他決不能到村會報告、秦福祥、託他賣車之事、所請是否、請貴院酌裁、
審判長宣諭、本案今天辯論終結、候判、著押下去吧、
（閉庭）

旅京白系俄人 亦起排共宣言

【新京專訊】在滿白系俄人、對于共產主義之破滅內蒙民族之家庭及宗教、且以奴隸待遇蒙民之景況、一致協力、熱烈歡迎蒙古民族樹立反共旗幟、並向內蒙義軍、發表如左之鼓勵言辭、

在新京居住之白系俄人、確信剛健之闘士、必得徹底的勝利、不使共黨主義者一人殘留於國內、內蒙民族軍隊勇敢萬歲、

【又訊】住在新京之埃米庫蘭特、此次被日德防共協定之刺戟、驟起共產主義排擊運動、大要決議如左、同時並發表排共宣言、

決議

一、居住於新京之白系埃米庫蘭特、對于日德締結反共協定、極表歡迎、蓋日本之行動、公然宣言斷乎防共闘爭者、希於最近之將來、收得徹底掃滅共產主義之成果爲目的、白系俄人常起反共之積極闘爭、且平時不斷與第三國際之犯罪行爲接戰、然今當共產主義撲滅開始之際、在滿白系俄人、對于反共闘爭之滿洲國及共盟邦日本帝國之反共闘爭、傾注全力、以盡莫大之援助、特誓約決議、

宣言

新京住在之我等『埃米庫蘭特』、糾合敢在世界之全『埃米庫蘭特』、促其蹶起參集日德防共協定之旗下、對於排共闘爭誓死努力、以明勝利、我等全埃米庫蘭特早已知悉 共產主義之惡劣 與害毒、須極力剷除第三國際之犯罪行爲爲急務、參加日德兩國緊密連繫之排共闘爭、願投全財產、以作援助、拼命與世界公敵之共產主義闘爭、萬歲、（圖即白系俄人在祝町附近排共遊行情形）

北部東邊治安會議 第二日之經過

北部東邊治安工作委員會第二日、于十九日午前九時起、在第一軍管區司令部開會、由北部東邊各縣參事官、協和會縣事務長、各各報告業務後、關於東邊復興計畫、救濟窮民對策、明年度治安工作計畫等進行質疑應答後入於懇談、至午后四時許閉會云、

蘇聯兵又一不法射擊案 在東部國境發生

【新京專訊】據此地接電云、十六日晨八時、在迎面山附近搬運柴火之國軍六人、突遭蘇聯兵十五六人、約越國境二百公尺、開槍射擊、國軍亦奮勇應戰、將其擊退、接到急報後楊木林子方面國軍一部、亦開到現場、其後本案有無擴大之情勢、尚未可知、

郵政婦女分會 開會討論慰問袋

郵政國防婦女分會、爲討論作製同情週間慰問袋事項、于十九日午前九時許、召集會員開會、以便共同討論、直至傍午始行散會云、

第一次語學檢定 及格者揭曉

【新京專訊】滿洲國政府、自本年八月十六日以來、在新京、大連、及各省公署所在地共計十六處、施行第一次語學檢定考試、於十一月四日、業經全部施行完竣、邇來該考試委員等、愼重審查投考者成績之良否、於十二月十八日、由該考試委員長將所有及格者正式發表、查此次應考報名者、計日語三、六〇七名、滿語一八五八名、蒙語二七名、總計五、四九二名、惟當場缺席者亦不在少數、寔際出席者計日語二、七五四名、滿語一、三三二名、蒙語一三名、總計一、四〇六名、對寔際出席者之及格率、則特等爲百分之一六、五、一等爲百分之三〇、六、二等爲百分之三五、六、三等爲百分之三五、二、而總及格者之及格率、爲百分之三四、二、

特等及格者共十七名、其姓氏如左、

日本語
李寶山、（佳木斯）藤城鑫（哈爾濱）于蓮英、（齊齊哈爾）王忠義、（王爺廟）龐鳳書、（承德）林阿義、（安東）王洛、（奉天）羅仙樵、（大連）郭海鳴、（哈爾濱）王立純、（新京）梅希禮、

滿洲語
朴晨、（延吉）金九經、（奉天）吉井幸雄、郭輝 藤江存史、石橋辰雄（新京）

車夫倒霉

大西邊門外、大成永商店門前、十八日午前九時許、有一〇二五號洋車、拉客西行、該車夫失足滑倒、而部磕有微傷、同時兩車把均行斷折、惟客人幸未摔落、但見車壞、遂下車給銅幣一角而去、車夫當將壞把車拉起、往某處修理、步武之間、聲稱倒霉不止云、

年十歲、十八日午前深夜、忽進去小偷、竊去棉袍兩件棉褲兩條、賊走後、始行驚醒、將同院住戶叫起捉賊、但賊早已無踪矣、

烈婦殉夫

大西邊門外東窑坑、住有馮玉堂者、安東省人、年三十六歲、向將雜貨商、時常往外縣販賣、忽於日前患心臟病、調治不愈、竟爾斃命、其妻陳氏、年三十一歲、痛夫情切、竟購買毒物一包吞服、經家人知覺、送往醫院救治云、

行窃被捕

大西城門外馬路南側、鄭記鮮菓局、每日門前放置橘箱梨包花生筐等類、以廣招徠、十六日晚五時許、突有倫兒、潛至該商門前、乘鄭某不備、拾起花生一筐、即向順城二街南奔、經人覓見、告知鄭某、遂跟踪追獲、奪下花生、正在揪扭之際、適爲巡邏警祖遇、當將偷兒逮捕、帶所訊辦云、

少女潛逃

南關洋樓胡同、住戶王成山、有女年十八歲、日前經媒人說合、嫁與王某爲妻、王某係一工人、該女頗不滿意、且極力反對、但因父母之命、媒妁之言、礙難打銷、該女忽于十九日晨、潛逃無踪、家人刻正四處尋找中、不知能否弋獲耳、

窃賊被捉

小西邊門外保安堡、住有洪連三者、素無藝業、且有白面癮、每日藉偷窃抵癮、十八日下午五時、潛入附近王姓院內、正欲窃取院中所洗之藍布大衫、被人瞥見、將其捉住、毆打不堪、並欲扭往警所嚴辦、幸經人調說、窃賊跪地哀求、始行息怒放去云、

無妄之災

大西關王翰林前胡同、住戶邵秉吾、十八日午后七時許、赴大街購物、行至中途忽由對面飛來小石子一塊、正中左眼、血流如注、遂即忍痛歸家、覓醫診治云、

軋傷車夫

大東邊門外、住戶趙守春原籍山東人、向趕花輪車、往來日站各地拉脚、藉資餬口、十八日下午四時、拉脚回歸、行抵中途、不知因何馬驚、呼止不住、竟將車夫摔落、軋傷左腿、鮮血直流後經人將車攔住、送往醫院調治云、

瞽者被竊

北關斯美胡同、住戶侯荊山、係一瞽者、共妻王氏、于今春病故、留下一女、現

批示

〇市公署（十八日）
△李延昌楊雨滋張濟葉寶華王佩文王彭庚張松江李徐靜賢常子珍 呈請驗契蓋印領照由批仰先將捐稅納訖候稅務署蓋印後再行發給
△王晉笙朱璧英 呈請接退永租地由批應予照准
△馬乃謙田原友太郎 呈接退永租地由批應予照准
△李點孫朴孝根 呈請接退永租地由批應予照准
△劉太雲 呈年租地改永租由批應予照准仰即納捐聽候換發新照可也
△三神道五郎 呈請補發地照由批應予照准仰將捐稅繳清聽候換發新照可也
△全貞棠關玉貞 呈爲建國前締結賣契由批准予豁免契稅仰將戶管工本費繳訖再候盖印領取可也
△張德榮 呈請接退永租地由批應予照准
△范炳先 呈請接退永租地由批應予照准

冠蓋往來

△宇佐美滿鐵理事、十九日上午八時十五分、由連返奉、
△佐原總局營業局長、十九日下午三時、由奉赴公主嶺、

吸烟

(仰山)

吸烟最流行的方式。便是吸香烟。此外還有吸雪茄烟和吸烟筒。這三種方式。在我們大家都知道。但是嗜好烟草還有兩種方式。這便是鼻烟和嚼烟了。鼻烟是由烟草作成極細的粉末放在鼻子裏吸進。和吸烟一樣的過癮。嚼烟用烟草作成小小的餅。放在嘴裡經長時間咀嚼。但是並不將牠吞下。因此產生多量帶黑色的唾液。然後把牠吐出。這樣嚼烟的人和吸烟的人有同樣的烟癮。若是沒有習慣於鼻烟和嚼烟。就會覺得格外的討厭和恐怖。這兩種方式在歐洲和美洲。亦祇是那些很下等的人才用牠。

吸烟源自美洲。在幾百年以前。美洲的土人已經種植烟草和有吸烟的習慣。西班牙的水手在哥倫布領導之下。於中國的明朝時發現了美洲。這些水手在美洲學會了吸烟。並且帶了烟草到歐洲。吸烟不久便盛行歐洲。而且人們都愛好牠。不過就中有許多人反對吸烟。因爲他們以爲因吸烟。惡魔會來統制人類。這當然是胡說的。起初有許多政府嚴厲禁止吸烟。常常處以死刑。但是吸烟總是繼續增多。到最後人人都嗜好吸烟。吸烟之風從歐洲散佈全球。首先傳佈到阿拉伯和波斯。結果由該處藉商人傳到我國。

烟草對於人體有一種愉快的作用。這由於其中所含的一種化學成分即『尼古丁』。烟草會使多數的人起輕微的鎮靜尤其是神經質的人。吸了一枝香烟。便會感覺一種安慰的作用。飯後。吸烟是很愉快的。愉快的飽滿感覺藉此持久。而且能助消化。有許多人吸烟並不是於由嗜好。卻是出於習慣如果任何人有了很厲害的烟癮。在一天內不吸一回香烟。便會覺得非常的難受。

烟草是毒的。但是一個人如果已經有了烟癮。則普通常吸的量。不再有急性毒素作用。烟草的毒素作用。我們可以鑑識。舉一個例子罷。無論那一個沒有吸烟習慣的人。如果第一次給他一枝很厲害的雪茄烟。或許多的香烟。叫他一氣吸下去。立刻便會發生惡心。嘔吐。和下痢。長時間的吸大量烟。使心臟起非常的衰弱。易使血管硬化。不過這祇是發生於 那些繼續的而且過量的吸烟者。

時常有人問醫生。一天吸幾枝烟是不妨礙健康的?這是因人而異。但是可以這樣說。每天吸五枝至十枝香烟。沒有什麼害處。若是有人要多吸。最好每次問問醫生。可吸烟的多少與體質的强弱有關。有許多身體强壯的人。連吸二十枝香烟沒有什麼危險的。但是這對於身體弱的人。卻是太多。尤其是婦女一天不當超過五枝至十枝香烟。因爲烟草對於女宮有害。十四歲以下的兒童。一律應當絕對禁止。因爲烟草對於發育中的身體是有害的。

在吸烟的時候。大部分的『尼古丁』。聚集在香烟的接近嘴吧的一段上。那麼香烟愈短『尼古丁』——係危險的物質!——愈積集得也愈多所以我們吸烟不應該吸得太短。吸烟的人自己會覺到香烟愈短。便愈厲害。最好將香烟套上香烟嘴。——愈長愈好!——吸。因爲許多『尼古丁』會停留在香烟嘴中。

大家都知道含多量和少量『尼古丁』的香烟或者雪茄烟。我們分別的叫 他强或弱的香烟或雪茄烟。我們吸弱的香烟。常然比强的要來得多些。

香烟的尼古丁含量。我們自己很容易証明。須將烟吸進嘴裡。然後拿一塊白的薄布。放在嘴前。乃將嘴裡的烟吹過白布。則在該白布上發生黃點。這就是『尼古丁』。在吸香烟剛開始的時候。黃點並不十分明顯。但是到最後的一段。便非常的厲害。以同樣方法。我們也可區別香烟的强弱。

投自滿洲醫大醫院城內分院

另外一頁

歡迎投稿

報面書庫 霓裳續譜 (六六)

豔陽天和風細

豔陽天。和風細。美堪憐。百花枝。遊 春人。金勒馬嘶芳草地。遙望見。杏花村內飄酒旗。鬧嚷嚷無非 是寶馬香車。水流昔橋西。玉樓人春酒醉迷。(疊)賞名園。仕女王孫把鞦韆戲。(疊)

淚雙垂雙垂淚

淚雙垂。雙垂淚。三杯酒。酒三杯。此一別相 會難。難相會。愁眉不展。不展愁眉。腰圍瘦損。瘦損 腰圍。爲誰恨?恨爲誰?心灰意懶。意懶心灰。(疊) 爲多情。情多反被多情累(疊)

梅程在滬演劇

(菊辛)

梅蘭芳自由滬北上後。歷在平津濟等處演唱。成績裴然可觀。梅氏在濟南演畢。本擬赴青島演唱半月。旋因故作罷。玆梅氏偕夫人福芝芳女士。於十日抵滬。各界到站歡迎者極衆。適時程硯秋因辦理明年出國手續。亦由故都抵上海。滬市慰勞 救護會。乘此機會。約彼等露演義務戲。均已首肯。在年內可實現。聞程先演。梅後演。時間各爲半月。地點在黃金大戲院開。名票杜鏞等。亦參加助演。

九命奇冤『本』『事』『史』『料』(二)

(爾綱)

按歐蘇的雲閒雪恨記凌貴興與梁天來爲仇。凌聯結匪黨謀害梁天來的事道。

梁天來番禺潭村人也。與弟君來奉母至孝。祖父遺產不下十萬。與後鄰文學凌桂興凌宗孔爲世戚。谷屬頻相往復。時有馬坐仙者。以風水惑人。桂興曰採科第。延馬相宅。馬指天來樓房謂曰。『此宅先奪 龍脈。若得此。何愁不聯宴瓊林也』桂興喜。厚謝馬去。宗孔曰。『天來現擁厚貲。居貨省會。此宅何緣 歸我也?不若瘞棺槨於其門。使之喪敗。地必屬我矣。』桂興如言行之。天來築墻 以遮之。凌 率僕從毀拆。拋磚以塞其池。梁母止其子不與校。凌又於路要截搶掠。毆辱致傷。天來忿忍耐。不罣於懷。梁母曰『他不知何故如此魚肉我。汝謹避之』。已而入室搬取器皿盜割田禾。並撻及梁母。桂興妻妹極諫。受辱。皆憤恨而死。兩家鬨罪。俱賄千金。宗孔反謂禍自天來。聯結匪黨穿聰七等。謀刃其兄弟父子。以償姑嬸。爲乞人張鳳所聞。密報天來。母曰『兇人刻不容置者。汝兄弟也。汝等可歸肆。家中女流。或不在意也。』天來乃同子及弟回省。是日梁母誕辰。凌意天來等在家致祝。夜督人衆挾兵器齊至。而梁門已謹閉矣。乃攻之。壁守堅固。銃砲不損。復用鐵鑿穴其扉。內銅閒日久生鏽。邊攔溢滯不得 下。凌以柴薪 環而焚之。濃烟火燄勃勃從破扉而入。又以風櫃扇之。內庭婦女觸烟焦斃。獨梁母伏向坎中。得不死。鄰人雖知。無敢救者。明且。張鳳奔閙天來。具呈報司。死者七人。君來婦孕是八命矣。(未完)

本刊每週三次

(星期三星期六星期日發刊)

論『尖』子

(吉田)

舊劇裡提嗓音用力一喊的唱法。名曰『尖子』。或稱『嘎調』。每逢到用此種唱法時。多半是表示情緒緊張和舊奮。類如。

『站在宮門叫小番……』。『四郎探母』中。四郎站立宮門外。高聲以喚小番。行意迫切。十足的表 示倉促匆忙的態度。

『莫不是思故土。……意馬 心猿』。『四郎探母』中。公主猜破四郎心事。這是表現出肯定的語氣。

『此地若有諸葛亮。管教他……』。『定軍山』之黃忠。其得意倨傲之態度如畫。

如上述。不勝枚舉。不過現在伶人。多不了解『尖子』。因夫妻閑坐宮中。互相談話。絕不能大呼小叫。此種唱法現代名伶皆不免。

『尖子』的義意。用法如此。而一般庸伶。 每希望獲台下之彩聲。乃濫用『尖子』。台下人見台上賣力氣。 從之鼓掌而不察。

嗚呼。戲班之不能進步。當然是自身問題。然而觀衆又何嘗不是一步一步的往墳裏送他。『尖子』之徵意如此。

歌壇舞場

記李順亭

(青溪)

故老生李順亭。都人所稱爲李五者也。生平滑稽多趣史。玆以其當年自述於名票孫化成君者二事。書之於下。孫君蓋嘗習劇於李五也。

清廷常召優伶入宮演劇。一日。譚叫天與李五。皆應召往 太后忽以某劇令叫天演。而某劇非叫天所能。叫天難之。又莫敢違。乃請救於李五。李五曰。此何難。吾爲汝說之。我說一場。汝演一場。汝第往耳。無慮也。叫天遂欣然扮戲。李五爲說第一場。叫天即演第一場。如是 至第一場 演畢。叫天至後台。忽不見李五 大恐汗出如漿。蓋不得李五爲之說戲。 則第三場不 能登台矣。急起覓之。蹌踉至後台門外。始見李五坐門外吸烟。意殊蕭然自得也。叫天曰。汝乃在此納涼耶。令人急煞。亟爲我說第三場。李五笑曰。汝亦有着急時耶。遂爲說第三場。以至劇終。某劇之名。李五曾爲孫君言之。蓋一齣生僻之老戲也。孫君語 余時。忘 其名矣。

李五與賈街兒(洪林)同班時。賈街尙負時望。一日。賈演劇已兩齣。而大軸長板坡之劉備。賈仍欲演之。李五曰。汝今演劇已甚多。而吾尙未一露面。劉備其讓吾爲之可乎?賈不可。李曰。然則盍使余過戲癮。簾內倒板一句。讓稍吾爲代唱。如何。賈漫應之。及劉備 將出場。李五在 簾內代賈唱倒板一句。響過行雲。彩聲四起賈喉音爲敗。登場遂難以爲繼。至劇終不能得彩聲。

★…邢威明蔣少奎劇裝

『造白袍三聖歸天』之一齣(左邢右蔣)

醫壇

漢藥概論 (十二)

(彭壽齡)

蓋諸根皆升。諸子皆降。諸花與葉皆散。乃其常也。有不然者乃其變也。心以治心。筋以治筋。 絡以治絡。 皮以治皮。乃其常也。有不然者乃其變也。色白入肺。色赤入心。色青入肝。色黃入脾。色黑入腎。乃其常也。有不然者乃其變也。中空者皆能疏氣。芒刺者皆能息風。有芽者皆能透發。多汁者皆能增液。辛甘之味無降。苦鹹之味無升。酸澀之味無散。甘淡之味無攻。知此則辨葯之大要得矣。

▲根花葉稍幹子辨

應用之葯。金石礦物者少。禽獸物動尤少。惟植物爲最多。但花草樹木。有用根者。有用幹用稍者。有用花葉及子者。辨之如下。

凡葯之在土者。中半以上爲根。其氣上行。病在中上焦者用之。中半以下爲稍。其氣下降。病在下焦者用之。葯之出土者。中半以上爲苗。其氣味上升。中半以下爲身。爲幹。其氣味中守下達咸宜。旁出者爲枝。其氣味亦多橫行。花與葉皆升散。子則下降。(未完)

●●勘誤 昨日本文題目。本爲『漢藥概論』。誤將文內小題目『藥性總論』排爲正題。亟應更正。

『孔道』 32

(吳潤華)

歷代的學者。在論性之前。心目中先 立定一個善惡 的標準。必得如某一種行爲。才叫作善。必得如某一種行爲。才叫作惡。然後拿人的行爲。來和這善惡的標準相對照。合於善的 標準。就以爲人 性是善的。合於惡的標準。便以爲人 性是惡的。就如立定兩個善惡的模子。先認定某種行爲是善的。某種行爲是惡的。然後把人的行爲。往模子裡裝。有的裝到善的裡便以爲性善。有的裝到惡的裡。便以爲性惡有的可以裝到善的裡。又有的可以裝到惡的裡。便以爲善惡混。有的既可以裝到善的裡。且可以裝到惡的裡。便以爲可善可惡。其實這都是模子的善惡。並非行爲的善惡。就如以泥製甓。模子是方的甓便是方的。這模子是圓的。甓便是圓的。並不是甓的方圓。人的行爲。也是如此。論善論惡。都是標準的善惡。並非性的善惡。如王安石說。孟子以惻隱之心。人皆有之。因以謂人之性無不仁。就所謂性者。如其說。必也怨毒忿戾之心。人皆無之。然後可以言人之性 無不善。而人 果皆無之乎。孟子以惻隱之心。爲性者以其在內也。夫惻隱之心。與怨毒忿戾之心。其有感於外而後出乎 中者有不同乎。荀子曰。其爲善者僞也。就其所謂性者如其說。必也惻隱之心。人皆 無之。然可以言善 者僞也。而人皆果無之乎。這種理論就是犯了先立標準的病了。他在論性之前。認爲惻隱之心是善的。 怨毒忿戾之心 是惡的。有了這種標準 橫在心目之中。所以便迷了性的本相了。(未完)

宋初三館考 (十九)

(樂素)

蜀與江南

馬書卷二三『皇朝初離五代之後。詔學官訓校九經。而祭酒孔維。檢討杜鎬苦於訛舛。及得金陵藏書十餘萬卷。分布三館及學士。舍人院。其書多讎校精審。編帙完具。與諸國本不類。』姑勿論得書十餘萬卷之不易。據宋史孔維傳。雍熙三年乃擢司業。祭酒尤後。校經之命。玉海言在端拱初。皆在得江南書 之後。宋史 張洎傳。『煜寵洎。爲建大 第宮城東北隅。及賜書萬餘卷。』宋亡人之國。所得猶不過二萬餘卷。且已爲諸國之冠。而南唐一人之賜乃逾萬耶?

關於吳。蜀藏書之記載雖少。然要之宋初三館以得於吳。蜀爲多。圖畫見聞志秋山圖條。『太平興國中秘閣曝畫。時陶穀爲翰長。因展秋山圖一面。令黃居寀品第之。居寀一見動容曰。此圖實居寀與父筌奉孟主命同畫。以答江南信幣。絹縫中有 居寀父子姓名。 視之果驗。曾有人於向文簡(敏中)見十二幅圖。花竹禽鳥泉石地形皆極精妙。上題云。如京副使臣黃筌等十三人合畫。圖之角卻有江南印記。乃孟氏贈李主之物也。』國際上之往來。風雅如此。使人 憶及 詞壇主。書界徐黃。而宋初文士。幾盡吳。蜀之舊。文化上之承唐開宋。端賴此長江上下游兩地。不僅圖書已也。

彈詞開篇 關秀姑

(碧選)

柔腸俠骨女英豪。隨着那。白髮的父親隱市朝。可憐他是。流落江湖好比風與絮。偶遇那。樊先生與父相訂忘年交。家常覲面無廻避。談笑衷腸興致高。秀姑是。一片冰心生敬愛。最難忘。醫院中的紅樓一夢暗魂銷。回想那。父親貧病正是無主兒。幸得那。樊君的朋友情深風義高。 可笑秀姑是。一見鳳喜姑娘竟把芳心亂。參禪禮佛把木魚敲。 廻腸百結難分解。 萬種的纏綿無處描。看她是仗義身投將軍府。驚人肝胆竟冲霄。血染刀。西山冒雪不辭勞。 臨岐無限傷心話。只留下。一把青絲作解嘲。從此天涯成陌路。 明知那。因緣簿上無此福分消。 勝過當日十三妹。竟把那。兒女的痴情一旦拋。神龍入海不能招。

慎子評考 (十六)

(汝坤)

自漢志以下。多列慎子於法家。四庫提要論曰。『其大旨欲因物理之當然。各定一法而守之。不求於法之外。亦不寬於法之中。則上下相安。可以清靜而治。然法所不行。勢必刑以齊之…』。此時慎子由道入法之轉關。可稱爲『道家化之法家』也。慎子曰。『法雖不行。猶愈於無法。所以一人心也。』此明法之重要。又曰。『飛龍乘雲。 雲罷霧霽。與蚯蚓同則失其所乘也。故賢而屈於不肖者。權輕也。不肖而服於賢者。位尊也。堯爲匹夫。不能使其鄰家。至南面而王。則令行禁止。由此觀之。賢不足以服不肖。而勢位足以屈賢也。』蓋無勢則法不行。

(慎子語見上。故略)。韓非子曰。『勢者。勝衆之資也。… 故明之行 制也天。 共用人也鬼。天則不非。鬼則不困。勢行敎嚴。逆而不違。…然後一行其法。』

無法則怨不塞。慎子君人篇曰。『君人者。舍法而以身治。則誅賞予奪。從君心出。然受賞者雖當。望多無窮。受罰者雖當。望輕無已。君舍法以心裁輕重。則同功殊賞。同罪殊罰矣。怨之所由生也。是以分馬者之用策。分田者之用鈎。非以鈎策爲過於人智也。所以去私怨也。故曰。『大君任法而弗躬則事斷於法矣法之所加。各以其分。蒙其賞罰而無望於君也。是以怨不生而上下和矣。』(未完)

答一鶚

(孫鳳書)

劉君一鶚。以拙作四什物詠遠道見和。鷄鳴風雨。知己堪欽。塤篪相投。氣求聲應。而琳瑯耀眼。四溢精光。引羽刻宮。別翻新調。蔚此先河後海。儼如大輅椎輪。某也。强弩之末。魚縞無功。大匠之斲。難爲其繼。於是賡郎徙倚。展齒排穿。鏤腎鉥腸。吟髭捻斷。展斯逸響。綴此尾聲。笙鏞在堂。寒蟬失色。不知未曾識面之一鶚君。將何以敎之。

▲燈

疎星黯淡月華微。隔水人家盡掩扉。合浦珠精開閬閣。清秋螢火亂重幃。錦城春滿天難夜。銀海光搖雪不暉。擊柝嚴宵掌動息。金吾小隊緝邏歸。

▲紙

石春蠶箔釀天工。水穀冰紈擬可同。不著丹鉛空色相。先標朱紫辨汚隆。三都價重鷄林賈。五色顏分繡女絨。惟有浮雲薄似我。盡情舒卷抽天中。

▲硯

鋤鑱辛苦又經秋。卜築芳鄰到案頭。別與湘君揮涕泗。曾同松使損膏油。歙州譜牒塵中滿。句漏丹砂竈底流。最笑盆魚老饕餮。鯨吞溴雪當珍羞。

▲書

蠹粉蝸涎到此身。茫茫今古溯關津。十年註易空編章。一卷深山誤採薪。蟹爪赫蹏來後輩。烏絲鳥篆杳前人。自從秦火離宮刼。四海漂零孰與親。

一粒强精

不老回春藥之 世界的大發現!

服之即可當面奏效力!

下文所說明之『紐斯、A』服用、均有立竿見影之效、實爲奧可與京之靈乃世界最新活性沃度藥、無論何人、最理想的良藥、姑祈服用爲荷、

人 聞無論何處、雖有所謂無病之人、然五官器尤其是目之視力(調節力)及耳之聽力減、毛髮之變色、牙質之變化、他若羸瘦前屈之委態、顏色憔悴、皮膚筋肉之弛緩、皮下脂肪之消失、手臉等色素沈着、水晶体溷濁、手足軀幹顫動、此外、所謂形容枯槁、隨處可見、精神力衰退、悟性受容能力稀少、記憶衰弱、思慮遲鈍、屢屢發現老人性之凝疑、縱然有無此朕兆者、但亦爲喘息動悸昂奮、陽萎不舉、夢遺早洩等、失青年元氣、倦怠於事物、每日生活、異常不愉快之人、惟如置此於不顧、定極惡化、故當於生幸福未陷於破滅之前、必立刻在此迅速醫治、

已認爲不治之 早老及糖尿均告恢復

千葉縣 鈴木忠治

鄙 人頗信賴紐斯A之效、因偉越、急購百粒服之、蓋鄙人一向苦惱早老朕兆、性力減退、失去生動之精氣神、今則元氣驀然旺盛、又恢復二十歲左右之性的興奮、終日度有趣之生活、而心地上放一大光明、至於此、鄙人殊訝『紐斯A』之效果絕大、方今則以根治此難病之希望、在陸續服用中、謹將余衷心之喜悅、坦告於諸君祈海內與余同病者、服用本藥最佳、

苦 惱之糖尿病及動脈硬化、遂因漸解消、

返老還童座談會

此次座談會、乃聚集研究 先生、交換各種專門而又有興味之談話、自然紐斯A效力廣泛、凡投與結核症、心臟疾患、盲腸炎、萎縮腎、肺炎橫疫、月經困難等病、投以本藥、無不快愈、實例綦衆、就中尤對於返老還童一項、詳以誠摯的態度、絮述甚久、爰將此暫先在報上開始放送焉

內山 我那地方、曾有一双夫婦、到來診視、他們說、我們別的地方、並沒有疾病、只是……』我當時就投與『紐斯A』、不多幾天、他們很歡喜地來稱謝我來說、『託您的福、我們得到新婚當時幸福的日子了』這可以說是返老還童的偉效、

山岡 我的朋友一個律師的太太、發了牢騷對我說『您說的服用紐斯A那養成精力的效果、眞是了不得!我還是第一次感到呢』現在她已是成了大紐斯黨了、(同座哈哈大笑)

吉田 有一個青年男子住神戶我往的那兒去診視、據說他全然陽萎不舉、當即勸他用紐斯A、過了兩三日後、問他效力如何、他回信說已略見堅强些、

山岡 雖然、還是有些避諱我、也不好深問、但是聽說那大律師、似乎精力已經非常旺盛了、

田中 老年人服用它、增加精力、也很確實、曾有個年逾古稀的老人、他雖然歲數大、可是性嗜謠曲、不過因爲身體衰弱、不能歌唱、我使他服紐斯A以後、據說已經能够自由歌唱了、

內山 世界上所謂一般的返老還童藥、盡是些什麼呢?

薄井 賣成藥的、大抵用……

精力減退・動脈硬化
血壓亢進・体質虛弱
潛伏黴菌・結核疾患

一粒强壯藥著名之『紐斯A』含有海菜千五百倍之相當有機性碘、外此並配入豐富之維他命A及D以及其他高級營養藥、高貴藥等數種、故服用後、則生化學作用旺盛全身之內分泌素、充實健壯之精力、既促細胞活動、復昂進各內臟器官之活動、新陳代謝作用、亦皆旺而活潑、是故用之者、全身體質、咸能返老還童也、尤有進者、醫藥可達到右述諸病之根源、雖自已萬難注意之病壞部份、亦克施及積極殺減病菌解消病素、排除於體外、有清淨血液之作用、究非局部的一時的治療可比、乃實現全身綜合澈底治療及增進健康之理想、而充分發揮沃度之特性者也、然則有機性沃度已創製成功之『紐斯A』堪稱神藥矣、實驗報告感謝函、堆案如山、務祈試服之、小瓶(裝四十三粒)一圓八角、一百粒四圓三角、二百粒八圓、五百粒十八圓、一千粒三十四圓、每日一粒、可以增進健康、每日三粒、可以治療疾病、全國各地藥房及百貨店、均有經售、萬一貨罄之際、請直接向本舖訂購、便中急寄不誤、(兒童用另有紐斯B)

東京神田神保町三 發賣本舖 アルス藥品部 振替東京七一三一九

山崎英治先生著・三百頁 絕對健康法 免費奉送

希望一閱此書者、請用明信片一枚、記上在盛京時報上看見此廣告者、向東京神田神保町アルス函索、即可奉送『絕對健康法』不取分文

世界珍聞及其他

歷史上笑劇
英國舉行加冕禮時 幾位皇帝鬧錯誤

英皇愛德華第八、因辛普遜夫人問題、明年五月十二日致於豫定實行加冕大典以前、竟爾退位、若夫新皇加冕典禮、雖亦照此日期舉行、然在此典禮中、果能無何錯誤乎？此眞一大問號也！蓋此式典、乃循古來傳統慣例、儀式備極繁雜、故歷史上曾記載兩代英皇、每屆就此典禮時、時生錯誤失禮之處今拾掇數則、以實世界珍聞欄內、

▲亨利第一舉行加冕典禮時、司其事者、爲康達柏里大僧正、然邵玆貝利僧正、實深嫉之、當康達柏里大僧正捧冠欲加皇帝頭上時、邵玆貝利僧正突出奪去、加於亨利第一頭上、維時、康達柏里大僧正勃然大怒、手拂邵玆貝利僧正所加之冠落地、已更一度取而爲皇帝、加諸頭上、當其拂落之際、英皇頭上、受了一個大爆栗焉、

▲維里扎貝斯女皇加冕禮之際行灌油禮既竟、引入候等室中、女皇顧左右曰『此油香味殊弱！』

▲查里斯第一、當行此典禮時、王笏上之鴿子、忽然缺落 歷史家謂係爲克維姆威爾一黨所弑之先兆、

▲吉姆士第二、皇冠大小不、適合於王首、故加冕時、王冠直壓至鼻上、一時爲笑柄、

安女王因肥碩異常、且病痛風、故不能舉步、遂乘椅子舉行加冕禮、

▲喬治第二、在加冕禮中、殊感倦怠、曾向某貴族夫人耳語、

▲喬治第四、體既肥胖、維時又値盛暑、故屢以手巾拭額上之汗、拭後一一手交於康達柏里之手、逮入休息室內、禮服全部脫去、及風凉之後、不能取着、

▲維多利亞女王肥碩異常、故大僧正奉戴手鐲時、殊覺疼痛、典禮之後、一小時、雖拔去手鐲仍覺苦痛云、

▲愛德華第七加冕時、大僧正中震顫之冠、幾落於御首上、幸御手撐住得免、

衍聖公盛典
孔孫諧良緣
新夫婦分坐八抬紅綵大轎

濟南電孔德成婚禮、十六日下午二時舉行親迎典禮何思源代表韓主席致頌詞、孫桐萱、李書選等先後致祝詞、宋哲元、傅作義、孔祥熙、等均有電致賀、迎親時新夫婦乘八抬紅綵大轎、新郎時露微笑、何思源及各方賀客、定十七日離曲阜云、

蔣中正家庭及一生畧史（續）

太夫人亦處之如素、且於家書中、仍以爲國盡力、始終不懈等語時加警惕、介石在上海之時、雖屢次迎養、太夫人輒小住數日、仍返鄉中、安度其淡泊之生活、二次革命失敗、亡命海外、嘗以公私之急、馳書白母、太夫人皆力籌濟之、雖有危辭勸止之者皆不聽、其勇決慈仁之精神、人皆敬服、孫中山於民國五年、曾題贈『教子有方』橫額以褒美之、而對地方公益與敎育之盡力、及對鄉里親族之周濟、皆承肅庵公之志繼續不懈、又好研究佛典、對於楞嚴維摩金剛諸經、多能通其要義、這也於修養上有重大的影響、

介石旣自幼至壯、歷承其祖父與父母嚴正的家庭訓育、故對身心修養上已有了剛健篤實的基礎、而急公好義的遺傳性、又爲其後來努力國事的先天萌芽、凡其特性中剛强的箇性、熱烈的情緒勇決的精神箇潔的生活、無不與其庭訓有關、由此可見家庭教育對於箇性陶冶關係之密切了、

關於介石革命情緒之養成、據其從前告我、係因其先世自明亡遷浙以後、滿清統治中國蔣氏祖先曾有遺訓誥誡子孫、不作滿清官吏、因此成爲家庭教育中重要之訓條、後來介石先生到日本留學以後、因得受總理之指導、加入同盟會對於革命大義、認識更加深切、其後又與陳英士先生等結交、因此其革命的情緒更爲熱烈、但其最初革命思想的萌芽、也可以說與家庭教育有重大的關係、

以上所敘、對於介石的性情及革命思想之養成、與其家庭教育之關係、可以得到深刻的概念了、現在再來略敍學術修養方面、

介石治學的態度、是苦做實做的、他從不希望用簡單省力省時的方法、求得高深的學問基礎、他應用了從前許多學者治學的方法、如看一部書必須從頭至尾的圈點、以至寫劄記、註眉批、將書中的要義用硃筆劃出或點明的種種方法、他在許多認爲基本應精讀的書上、都用這種方法細密的研讀他在民國十二年東江軍事的挫折上、最大的憾事便得將幾本日記和幾部加批、並經過圈點的書籍失去了、現在存在他奉化家中書室、和廣州黃埔軍官學校校長辦公室、以及他隨身的一部分書籍中、可以找到許多種書、是經過他圈點批註及用硃筆藍筆劃過注意符號的、這都是他治學努力的成績、

介石早年因爲要養成有恒的習慣、就每天寫日記、這二十幾年中可說是沒有間斷、雖然因事情繁忙、不能寫得很詳細、但是每日總寫幾行、或是寫幾句、其日記的內容除了記事與所讀之書以外、對於性情修養也自己忠實記出、如性情有無躁急之處、對人有無過分嚴厲予人難堪之處、雜念是否時起等等、無不隨時記出、至對於在上海秘密時期之記載、則每用隱語代表、如民國四年冬在上海肇和兵艦發難之時、日記中以『學校開會』代表『肇和發動』、以『禮堂打鐘』代表『海軍開炮』、因此這一部極有歷史價値之手寫日記、將來如果作可能的發表、其中許多事實和隱語、恐怕還非請介石自己作註解不可、

對於修養上的基本書籍、除了總理的全部遺敎以外、可說得力於王陽明與曾國藩的著作最大、對於這兩家的全集、不但從頭至尾有系統的閱讀批點、而且翻覆閱讀溫習、可說是百讀不厭、陽明與湘鄉皆在艱難中創造事功、遺給介石遇到困難挫折的時候、精神上一種極大的鼓勵、而總理一生之艱難奮鬥、尤其是廣州蒙難的幾十天中、在事實上得到一種眞切的訓練、爲其一生得力最大之處、至介石數十年中所閱讀的書當然很多、然其基本讀之書、也不過三十多種、現將其前數年自己開列選讀各書之目錄列舉於下、五經、四子書孔子家語、左傳、戰國策、六韜、孫子、吳子、莊子、韓非子、楚辭、史記、資治通鑑、淸史、西洋史、歐戰史、普法戰史、拿氏戰史、日俄戰史、巴爾克戰術、各種軍事學、戰時正義、亞洲地理、世界地理、古文辭類纂、諸葛亮岳武穆文天祥戚繼光各集、曾國藩全集、胡林翼全集、左宗棠集駱秉章集、李鴻章集、中國哲學史、心理學、統計學、社會學、經濟學、

照上列這三十幾種的內容分析起來可以說包括中國倫理思想、中國政治哲學、中國史與世界史中國軍事學原理與世界軍事學、中國文學、中外地理、以及一部分基本社會科學、若能融會貫通、也的確可以造成政治的基本學說了、這幾十種書既是介石學術修養的基礎、希望大家要細細的體會、（完）

阿皇送子入學
「輕進國王子」擅足球

倫敦函云、失了故國的阿皇、刻下在英國新橋、構築新居、度其怏怏之歲月、而最近更將其十二歲之愛子海拉爾侯、送入巴斯之聖基督法中學校讀書、聞阿皇之子、頗爲怜悧、於勤勉功課之外、尤嗜足球、爲該校球隊中有名之一員戰將、觀其最近比賽之射球、其敏捷遠非其他同級生所克追及、忌之者曰、『彼係輕進國之王子、故長於奇襲戰法、』但彼之性質、殊爲熱心、與其他普通學生、度同樣之生活云、

夫妻貧夜互毆 壓斃三齡嬰兒

津訊西頭呂祖堂前街、白家胡同門牌四號、住有白金榮、年二十六歲、本市人、業商、有妻白張氏（二十四歲）、膝前一子名小丑、年甫三齡、白某近因失業、經濟困難、家中生計難以維持、因而夫婦之間、時常發生爭吵、日前深夜間、伉儷又因細故、口角起來、繼而言語不合、發生武劇、白某情急、將妻按於坑上痛毆、不料壓在熟睡之幼童小丑身上、當即氣斃身死、白某夫婦見狀、痛哭之餘、私自將嬰兒掩埋、不料事被該管長警偵知、恐有別情、當將白氏夫婦帶局解送法院訊辦、昨午經檢察官到場開棺檢驗、實係被壓氣斃身死、當令掩埋、

大陸移動証實
地軸如故兩極氣候變

大陸是否移動、已成世界地球物理學界之大疑問、引起各國學者注意、據日本發表、南洋實地測驗、賽瓦亞圖兩島、均於緯度向南方移動零二秒、於經度向西方移度零二秒、近二十年間、約有六米之移動、已經判明、據此考測、地軸雖不移動、大陸確是年年變動也 最近德國霍克博士云自一九三〇年以來世界大陸、即逐年有速度之移動、太陽黑點加增、亦基於此、探險北極者歸談、南北氣候較昔年驟變、亦因此影響云、

美利堅的一位新英雄
神甫考夫林趣事（續）

他的國籍、至今還是個啞謎兒、他生於坎拿大、照說是英國人、但同時却是美國人的兒子、假使他能夠證明父母生他的時候、在當地的美領署註過冊、那末取得美國的國籍了、但他的父母當年忙於麵包、那有工夫注意到小寶貝的國籍問題呢！他既生於外國、如未經過註冊手續、照美國的憲法、是永遠沒有當選大總統之資格的、

他幼年在哈密爾敎讀書、二十歲畢業於多倫多大學、游歷四年、回到美洲後、他對於宗敎、政治、社會、三種、同樣地感覺興趣、不僅得幹那一行的好、後來他的業師、勸他走向宗敎的路線、因爲宗敎裏面、包含着政治及社會、可謂頭頭是道、四年以後、他開始當了敎士、在教會學校教授英文、一九二二年、回到美國Detroit州、每星期早晨、擔任講解聖經、到現在、他從不在講壇上說法、自有次等角色代行其職、他却高據在十字塔上播音、他不需要講壇下數百個聽衆、而是抓住了全國數百萬聽衆、他具有播音天才、了解播音技術、口部緊靠着播音機、足像意大樹生根一樣、從不妄動一下、便在情緒激越的時候、老是屹立着不動、他懂得演說的輕重緩急、抑揚頓挫的道理、一字一句、清晰嘹亮、送入聽衆的耳鼓、聽慣了的、好像有癮、比之普樂大鼓還要來得有味、每天非聽不可、

他第一步克享大名、第二步便想取得大權在手、可是、他手下沒有了不得的角色、大半都是些乞飯主義的信徒、每星期騙得五十元到手、便覺心滿意足了、同時他自己愛戴高帽子、不願聽到逆耳之言、他手下的大將、如麥克馬恩大律師、駐華盛頓代表威特、都是唯唯否否的應聲蟲、他所宣布的社會正誼十六條、表面十分堂皇、骨子裡空無所有、如第二條『工人每年應有正當合理的工資』第十六條『人道正義的權利、勝於財產的權利』這種抽象的原理、僅能取悅於婦人孺子、難登大雅之堂、所以他未來的成就、只怕是很有限的吧！（完）

雋語
秦檜何不幸乃爾

後世史家謂南宋以頹殘局勢、當北虜之盛、是時也 偏帥之師雖强、勝負之局難定、與其批龍鱗、捋虎鬚、以殘山剩水爲孤注、實不如委曲求全、保存局部、得苟安於一時、尙冀圖强於來日、故當時主和者之苦心孤詣、有非意氣用事所及知者、若斯、則千古唾罵、秦相負冤矣、惜乎、其心事未能大白於天下也、斯時執政者、豈意料所及乎、誦『青山有幸埋忠骨、白鐵無辜鑄佞臣』之詩、吁！檜何不幸乃爾？

小統計

全世界之自行車共有一七〇〇〇〇〇〇輛

教師受驗學生升學 各科應試不可不備

新家 考試指南

建國精神篇 國学問答篇 理科問答篇 算術問答篇

（定價五角）（郵費在內）

附錄名校閣考試題目

發行所 奉天誠樓北 章福記書局

考試！

學校考試機關考試公司考試及其他考試之良導師

各科常識問答叢書

書名	定價
國學問答	一冊一元
植物學問答	一冊七角
動物學問答	一冊九角
生理衛生問答	一冊四角
鑛物學問答	一冊五角
物理學問答	一冊六角
化學問答	一冊六角
算術問答	一冊八角
代數問答	一冊一元
幾何問答	一冊一元四角
平面三角法問答	一冊三角
英文法問答	一冊九角

全部十二冊定價九元一角特價祇收一元分購照定價一五扣計算外埠函購寄費全部一角四分

瀋陽鼓樓北大東書局出售

不汚不痛 滲透及於深部 奏效迅速之 皮膚恰劑

藥房百貨商店均有代售

藥價 二角 三角 五角 一圓 二圓 三圓 五圓

東京市神田區花房町 山崎帝國堂

丸見屋毛絲店廣告

鄙店開業以來價格低廉品質優良深蒙顧客歡迎購買今又運到新時衣料洋呢大批新穎各種衣料定價克己賜顧諸君請駕早臨

奉天新市街市場北門東入口 丸見屋毛絲店

奉天日語研究會

▲冬季講習會開始▼

▲日期 自十二月二十八日至正月卅日

▲會費 國幣貳元

▲報名費 免收

班次 初等日本語讀本卷二程度 午前九時至午前十一時 初等日本語讀本卷四程度 午前十一時至午後一時 中等日本語讀本卷二程度 午後一時至午後三時

◎寄宿舍 院內備有 ◎講義錄 不收費

奉天大南門裡

日語教授 國通語學院

一月五日新班開學 班●初等科●中等科●高等科●各科有晝班夜班 中央陸軍訓練處指定 隨時插班 隨到隨錄

授業費 每月二元講義錄費在內

報名費 一元

寄宿舍 清潔舍費每月一元五角

飯費 每月六元

地址 奉天小北關賢孝牌前胡同

就是這個！我們盼望來着像這個樣兒的藥

回春聖藥 內服 桃夢 强精强腦

桃夢主劑HORMON從青春期健康之機能旺盛之諸物中以最合理之方法製出者也主治因生殖腺內分泌作用之異常發生陽萎早洩夢精遺精及其他各症而起之神經衰弱及隨此之不眠症能弱及其他一般營養不良症等

定價 一圓二角 參圓

經售各西藥房

總經售 木村商行 奉天加茂町一六 電二・三四六五

心口疼 胃脹病 不消化 大便秘

請服 紅色造福

凡屬胃腸重病經年積聚肚腹塊痛大便秘結一及小兒便綠收效迅速久服不生胃腸病等

本藥係李炳陽先生發明官准註冊

大小盒一元每打十一元外埠函索不加郵費

奉天大西邊門外鴻育堂

敬送

各界人士 取方請報與索函寄 上海虹口塘山路 中國腎腦病院（奉天）

凡遺精早洩健忘不寐腎虧腦弱神秘古方◎◎ 照方配服並使思想靈敏精神强固容顏潤美 並贈靈藥醫圖 賜索不取分文

◇贈送哮喘根治新法

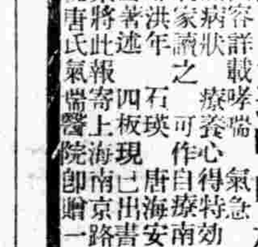

內容詳載哮喘病源病狀療養心得特效根治實驗新法等 病家讀之可作自療南針 鄭洪年先生題詞 醫學著述石瑛唐海安諸先生題詞 索將此報寄上海南京路大陸商場五〇二號唐氏氣喘醫院即贈一本（盛京）

感謝治愈二年的淋病 一年的白帶 三年的痰喘

敬啓者前在本埠瀋陽縣胡同濟世藥房購用淋濁散三料治愈舍侄淋病用白帶納兩料治愈家伯痰喘以上多年痼疾耗資數百未愈刻服該宅靈藥皆痊足徵世傳驗方眞救險症感佩萬分特此登報略表謝意此啓

奉天大南關高級中學 石鍾琳敬啓

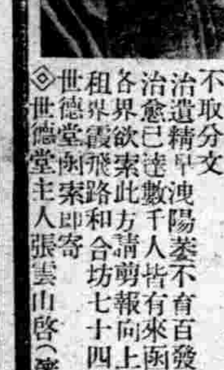

敬送遺精早洩秘方

不取分文 治遺精早洩陽萎不育百發百中治愈已達數千人皆有來函証明 各界欲索此方請剪報向上海法租界霞飛路和合坊七十四號張世德堂函索即寄

◇世德堂主人張雲山啓（瀋三）

頭痛藥

頭痛一症四時頻發原因複雜輕重不等其輕微者固無大礙若劇烈之頭痛往往不堪忍受本藥專能清神止痛奏效迅速家居旅行均宜常備之藥也每張二角每打二元二角▲外埠函購者無論多寡加郵費一角

虎骨花蛇藥酒

北地多寒而濕風尤屬致病人之患病在筋肉或侵襲臟腑經則較痛重則麻木時輕時重轉移經久纏綿或半身不遂爲害之烈可勝言哉本堂特選名貴藥料精工製成本酒專治腰腿疼痛四肢麻木肝胃氣痛小腸疝氣口眼歪斜半身不遂等症無論遠年近日服之均效每瓶定價三元外埠函購另加郵費及包裝費二角

虎骨熊油膏

本膏專貼筋骨麻木腰腿疼痛風寒濕痺左癱右瘓半身不遂胃痛腹痛心腹積聚婦女血寒子宮虛冷久不孕育經閉不調帶下男子七疝腎囊潮濕每張大洋六角▲外埠函購者無論多寡加郵費一角

老福順堂藥店 奉天大南門西大什字街

代理店 新京 天合慶 錦縣 大增祥 安東 東益增 旅順 福利和

博愛醫院

院長 医学博士 孟天成

副院長 医師 日沖飛那

本院 大連市小岡子 電話

新館 本院西隣 電話

外科（內臟・肛門・整形・脫腸） 內科・小兒科・眼科 齒科・花柳病・皮膚科 耳鼻咽喉科 愛克斯光線科

新設產院（本院西隣 電(3)六一）

產婦人科主任 女医師 日沖飛那 女医師 中村二字 女医師 稻垣雅子 產婆 樋口佐和 德山ノシ 池田ヨヲ 野田ツル 坂元カヤノ

分院 大連市朝日町一五 電話(2)一八五二〇番

火災海上運送 自動車各保險取扱

國際運輸保險部

帝國海上火災・朝日海上火災 大連火災海上・三菱海上火災 日本海上・扶桑海上火災

聲明盒樣紀念贈伍萬盒

買一盒送一盒勿失良機

▲黑色固腎丸主治▼

主治先天不足、腎經虧損、房勞過度、夢遺滑精、精液缺乏、精冷精清、子嗣艱難、陽萎不舉、房事早洩、老年精衰、夜多小便、精神困倦、頭暈眼花、耳作蟬鳴、心跳、動作氣喘、四肢無力、腰酸頭痛、筋骨痛、骨節痛、腎囊濕、常出凉汗、凡由腎虧發生各症、服之非常有效、如無病常服、體質强壯、永保無腎虧之患、如患腎虛陽萎之人、早服一日、早愈一日、此藥性質和平、毫無流弊、一試方知言之不謬、久服效力偉大、百發百中

定價國幣每盒一元 半打國幣五元六

新京中興藥房養和謙頭道溝義和謙奉天金城藥房同德堂大生葯房中西藥房日站恒濟堂公主嶺三合德安東瑞祥泰東益增遠大生東通遼德慶會和發源洮南永和堂德慶仁同和慶克山錦和盛公合堂拜泉錦和盛吉慶昇佳木斯德慶玄盛發和三姓德慶昌同和永富錦德慶魁養和祥開原站義和堂遼源德慶會營口天福堂洪春堂大迎華西藥房大德記華泰堂房蓋平育德堂海城華西樂房穆稜縣仁華永穆稜九站仁華復牡丹江惠存厚審安振興堂德慶福惠存厚梨樹鎮和發鎰恒盛元綏化長慶森德合祥扶餘慶昌藏安達生生厚海倫久逢長仁和順瓦房店康德記永泰長吉林東升達天益堂五洲藥房哈濟德慶益永德堂大德堂道裡世一堂遼陽天福堂教北五洲藥房中西樂房四平街和發瑞藏嶺義和堂熊岳新泰興勃力縣德慶誠大德堂巴彥長發福和慶禮堂奎同發盛西安積盛壽昂昂溪永春元江省中西藥房德泰盛延吉口全泰恒五洲藥房奉來慶世和長松樹站永泰長東豐縣德聚興三倉河廣生德范家屯大德堂海林站惠生堂呼蘭河永德堂德慶長九台縣信德和錦和福遂河和發謙方正和發長延壽縣吉盛宏甜草崗德全信大養縣同升慶平陽鎮天德增和發慶牛莊城益和德海龍縣西永順長朝陽鎮德慶通盤石縣天順華蘭西吉慶昌驛東同德福龍井村長順宏木溪縣廣和成北安鎮久逢長拉哈德興祥納河錦和盛洮安縣和泰順

各大商埠均有代售

駐新京西四馬路南拐角 瑞華氏葯行

駐哈道外十六道街 瑞華氏藥房

影海餘瀋 THE SCREEN

胡蝶將拍『亂世美人』

（青林）

近日借薪未遂頗有怠工表示 建築住宅動工欵項又生糾紛

影星胡蝶。近正拍製『遠永的微笑』一片。不日即可竣事。聞其繼此片後新作。將爲張石川導演之。『亂世美人』。並由高占非担任男角。此議雖定。惟胡頗有怠工表示。一因向明星公司借薪未遂。一因其闔行所建住宅。發生糾紛。使伊不得不請假辦理。按其新宅在長安公墓附近圖樣由明星公司置景科並瑞豐木行一章君爲之設計。地形長方。共六丈餘。寬三丈許。胡擬於此上築屋數楹。供父居住。屋之圖樣爲宮殿式之平屋。建築亦由章承包。合同方於上月簽訂。計共六千四百元。規定分五期付欵。合同既簽就。胡忽聲明。須由明星公司代付。而章不允。因屋係胡姓物。且合同亦由胡簽訂。與明星公司固無涉也。磋商數四。章允向明星取欵。惟明星不能支付時。仍須由胡自辦。胡於此條未能同意。致合同雖訂。而工程則尚未進行。迨最近。木價飛漲。胡屋建築之費。依前計算僅須六千四百元。設在今日。則將越八千之數。章因亦决計取消合同。已覓向胡交涉此事。聞此宅已經動工。該公司即擬爲之調停矣。◇…圖即胡蝶

「十字街頭」

趙丹・呂班・白楊

（子高）

是秋天里的春天。和煦的太陽夾着和煦的風在草原上長嘯着。明是『十字街頭』攝影隊在郊外楊樹浦平凉路。

龐大的烟囱正吐着好似從整千萬勞働者身上擠出來的濃煙。一陣偉大的似乎是血和肉激發出的交響樂又從遼遠遞送了過來。是都會的原野中常設置着的佈景。

趙丹和呂班是來這兒採訪消息的。預備給他的『工廠風景線』副刊作特寫稿之用。

白楊小姐放工出來了。她和趙丹於好幾次在電車中遇見過的。早已有些相識。湊巧夾在工女們中間預備吊膀子。趙丹和呂班那里肯放過。一聲嘶喊。義不容辭地脫了衣服打過去。呂班雖然跌了一交沒有關係。因爲那是爲了她。

這麼一打。趙丹倆和這位電車中常見的姑娘正式認識了。要知以後怎樣發展。等着看『十字街頭』吧。

談『半夜歌聲』

（頌人）

新華新片『夜半歌聲』主角人選。男的如金山。顧而已施超。蕭英。顧夢鶴等。女的如胡萍。周文珠。許曼麗。陳雲等。都爲極富名望及有完美造就的藝人。尤以胡萍在此飾一受有深刻刺激之大家閨秀。內心表演數幕。於艷麗中予人傷感。淸幽美化別創作風。現正拍製。頗有希望。聞爲馬徐維邦導演。全部刺激緊張。非常恐怖云。

黎莉莉騎車熱

（東風）

黎莉莉善乘自行車。每日工作餘暇。輒在總廠大門曠場及斜土路上。大顯身手。藉爲鍛鍊身體之一種戶外運動。

「花斑豹」

談『淸明時節』

（景明）

目前外國婦人正風行着豢養花斑豹。她們買了乳豹回來用牛奶餵養。等到長大就馴服如狸貓。但比狸貓來得美麗。可是牠原始的獸性却不曾泯滅。假如一旦牠回到山林裏。聽到同類的呼嘯。牠會猛然覺悟牠是屬於山林的。屬於牠們的同類。那牠對豢養的主人。馬上會仇視的。

作爲明星最近攝竣的新片『淸明時節』女主角黎明暉。她所扮飾春蘭那個婢女角色。劇作者姚莘農用花斑豹的比喻來刻劃出她的個性。那是非常的適當。她在婢女的時代。因爲環境。勢力的壓迫。她馴服如羔羊。過着奴隸生活。但一旦她接觸了同類——勞苦的工人——同到他們的羣衆裏去。當主人再想使她屈服時。她完全改變了。她也有着自尊。抗鬭不受壓迫的堅强的意識。

『淸明時節』對於人類自尊心的描寫得很透澈。導演者歐陽予倩處理全劇的技巧。那是非常生動可愛的。

燕名

原爲『曼君』

（南溟）

陳燕燕未入聯華前在平東西四牌樓北[illegible]學胡同日大影片公司當一小演員。名陳曼君。燕燕之名。係入聯華後所取。

聯華花絮

在『將軍之女』中。李濟爲一不屈不撓之黨人。個性硬派。嘗爲將軍所獲。將軍之女黎灼灼竟不惜屈尊追求之。演來哀豔纏綿。引人入勝。

★韓蘭根與白璐拍『天作之合』。適其夫人來廠參觀。韓演得愈加精彩淋漓盡致。韓夫人甚爲難堪。沈導演甚爲滿意。

★殷秀岑大腹便便。常以腹鼓挺人。當者披靡。似得『鐵布衫』眞傳。

★黎灼灼最喜食糖。每至廠工作時。大衣兩袋果累者。皆糖果也。常出贈同人各快朵頤。

★總廠近因工作緊張。攝影師已不敷分配。除原有黃紹芬周達民兩攝影師外。更先後添聘陳晨沈勇石二攝影師加入前線努力。

★胡我在『新人道』中之驚人演技。頗足注目。

★黎鏗與其妹黎萱。近各購新腳踏車一部。每日乘之赴校上課。

趙靜霞的苦處

（順流）

老牌電影明星中。有趙靜霞者。自脫離電影生活後即與前夫仳離。旣而與南京路□銀行林大班同居。但林大班有季常之癖。故雖與趙同居。往還極疎。以前。則卜居於靑海路餘慶坊。居住錦蕃宅前樓。林每抽暇前往。但懾於閫威。故每不終夕而去。當是時也。月貼趙生活費二百金。忽忽今日。數年於玆。後任失敗。趙亦搬至法租界某路。此爲過去之事實也。乃迺今日林大班與趙小姐之月貼費用。發生問題。現正在友好輩調解中云。

葉娟娟病愈

（塵因）

曾經一度閃耀銀壇的葉娟娟。因爲患了病頸情況十分悽慘。最近經葉秋心介紹名醫唐仁緒療治之後。大有起色。不久有痊愈的希望。

×××××××××××××××××

民新消息

★收音師鄺贊。近爲總廠製一收音機。名鄺寶通。音質極佳。足與舶來品並駕齊驅。

★『新人道』刻正拍醫院一景。爲劇中人柳當翁柳祥臨死時。驟聞救濟災民之演說。而擬更改遺囑將遺給女兒之產業。改充賑災之用。但未及下筆。即已氣絕。較之原有無聲『人道』實不可同日而語。是日演出之主要演員有胡我。李君磐。及臨時演員多人。

★金擊宇之『鬩墻記』爲一兄弟鬩於墻外禦其侮之國防電影。

★日前『靈肉之門』一部份在卡爾登戲院試片。觀者均讚不絕口。雖係片段。且有被感動而下淚者。

★『新人道』錄音近添聘徐紹宇君與李梗君同共担任。

鰥夫王献齋

獨居十一年

續弦問題至今未决

（詠藜）

演員王献齋在是一個三十八歲的壯年人。有着一付瀟洒超逸的風度。談起話來的音調是沉靜而圓熟。他曾受過高等教育。是個大學生咧。他在滬江大學讀到二年級。當一九一八年時他脫離了學校生活。而走上社會求生了。想來你或者不知道吧。他還是個眼科醫生咧。他對於光學有相當的研究。掛牌的名字不過並非是『王献齋』而是『王有廷』。

他對戲劇。從小就感到很好的興趣。當他十一歲時。正求學於淸心中學小學部時代。他演過『堂樓詳夢』的舞台劇。此外。當時流行得很的『雙星』之類的玩意兒。他也都很嫻熟。那一個時期。他就常常現身於各學校的游藝會的舞台上了。至於水銀燈下的生活開始。是在民國十一年明星公司攝製『滑稽大王遊滬記』的時候。而他的處女作當推『張欣生』裡的『法官』角色了。等到明星攝製『孤兒救祖記』。於是他便將整個自己獻身於電影事業了。

誰不知道。他在銀幕上總是一個游手好閒狡猾非常的浪蕩兒——一個壞蛋。事實上。他倒是一個十足的好人。凡和他是朋友或是相識的人。你問一問。就知道了。

大概是性情的關係吧。對於交際很少的。他愛一個人靜坐在家裡。愛玩堆『積木』。這玩意兒。他已玩了有七八年了。他愛喝點酒。程度可以『三斤不醉』。至於吃『紅燒蹄膀』他倒是挺愛的。

他演過的戲。前後至少在一百部以上。他演戲一向是非常認眞。這是電影圈裡的人誰都知道的。

他的生活。因爲平時守己。還很安定。也許他之所以能一貫精神爲電影事業而努力者。賞中間也有相當的幫助。『鰥夫』的凄凉生活。他已經

桃色的他們

趙珍妮曾一度追求梅熹。現又追求陳大國。歐陽飛莉則與梅熹完全分離。

記袁美雲

銳意讀書圖謀發展

（松雲）

袁美雲爲伶人出身。雖於藝華居台柱地位。爲一代紅星。然不學無術。學問極淺。迄今不爲士大夫所近。捧之者多爲商人。袁感痛苦。邇來拒絕一切無聊青年訪問。專心讀書。並習楷字若干。如此修養。或於其前途不無補益。即王引輩亦無前此之屢欲過從。獨不知袁小姐能否堅持下去耳。◆…圖爲袁美雲。

金山的近況

與王瑩係道義之交

（知微）

影星金山。自演『賽金花』一劇後。因去李鴻章一角。惟妙惟肖。頗博好評。藝華公司乃邀其主演『瀟湘夜雨』一片。與貂斑華曾有接洽。貂爲該片女主角。張善琨王次龍現正籌備一切外傳金與王瑩頗稱知交。大有終身相愛之勢。頃詢金氏謂外間胡說。某與王小姐倆爲藝術上之道義交。其他心理。確不敢有云。◇…圖爲金山畫像

李琳謙虛

「那麼生疎沒有感情」

（知微）

親筆寫成了『第一夢』

天一新星李琳。這一次拍完了『王先生奇俠傳』頗有一番感想。同時也寫了一篇文章。題目爲『第一夢』却不失爲得意之作。錄之如下。

『我是這樣迅速離開我的友人了。車開後。在他們熱烈的歡呼中。和飛揚着的手帕裏。我隱約的還看得見每一個熟悉可愛的面龐。眼酸潤了！我終於用手帕遮住了臉……

轉瞬又是兩個禮拜了。在夜色初臨。他們正在晚上自習的時候。我却要在開麥拉面前開始。各種動作了！天氣是這樣酷熱。而前後都有幾千支的燈光對我照射着。我沒有喊一聲苦。本來也用不着喊苦。是的。這正是對我一種很好的訓練。

第一部『王先生奇俠傳』是完成了。雖然我的戲不多。而我在銀幕上的。動作是那麼生疎和沒有感情。我自己一方面很慚愧。一方面却得到許多經驗和教訓。

一個初離開學校的孩子。又是第一次上銀幕。當然不能滿足觀衆們的希望。我會破壞全劇的進展。我只有虛心的接受各方面的指敎。並且更努力的來訓練我自已！』

麗人歌

（睡蓮）

此歌爲『永遠的微笑』一片主題之歌。係曾嫣所作。已由該片導演吳村譜曲。由主演者胡蝶唱出。百代公司收音。

紫金山下柳靑靑。
鐵蹄銀鈴。
伴麗人歌聲。聲聲過前程。
秦淮河由水冷冷。
淡月疎星。
惹麗人繫念。念念到天明。
麗人。何花美春。一往情深。
問我莫如靑靑柳。
爲甚苦。苦也甘心。
麗人。似花芳春。一往情深。
問我莫如澄淨水。
爲君死。死也安寧。

胡宅號碼

胡蝶住宅。在上海膠州路五〇五號。電話號爲三二九一八。胡因每日各方函電接談。不遑應付。有意改換電機云。

錦鱗佳釀

但杜宇的逸興

殷明珠爲之酡然半醉

（梅士）

日前爲名導演但君杜宇四十初度之辰。予往賀之。近來杜宇倦於銀燈膠片生活。寓中蓄熱帶魚若干盎以自遣。盎底列雨花台文石。植立熱帶草若干莖。綠色淇然。魚游泳其間。令人對之如置身濠梁之上。以神仙魚爲最美。體扁而鰭長鰭有條。色采可喜。據云。是魚能食蒼蠅。惜未目覩。杜宇固善油畫。寫生尤精。爲狀乃絕肖有玻璃魚。遍體透明。可見臟腑。有鼉鼉魚。尾作淺紫色。鳴聲似靑蛙。尤爲特殊之品。鬥魚性好鬥爭。以臧二尾故。不能爲敵對行動。杜宇乃驅之至盎邊。示以明鏡。魚見鏡中之幻影。奮鰭張吻。有殺敵致果之概。而腹色變化。倏而碧倏而赬。如虹如綺。如蜀錦乍展。如奇花初胎。母怪暹羅人士以鬥魚之戲爲唯一娛樂也。觀賞移時。杜宇復以美酒見餉。飲之其味純厚。絕無喉乾口燥之弊。詢之。則曰。此我黔之名釀茅台酒也。酒產於懷仁縣茅台村。以運輸困難。捐稅奇重。不易出省。十六年春。族兄懋辛由彼方帶來數罌。飲之芳留齒頰。數日不去此後每獲佳餉。輒思名釀。不克嘗者十年於玆矣。某日偶經三馬路某舖。見有寄售茅台酒之揭贊。奈以阮囊羞澀。未能購致以歸。而事有巧合者。一昨某書局主人見訪。屬畫封面二幅。得酬二十金。當即市得五瓶。蓋每瓶值四金。厥數恰相當也。十年相思。一朝償願。其快慰也何如。願與君等盡通宵之歡。時同席者。爲蔣子梅康。莊子國鈞。及其姪曾孫但二春。夫人殷明珠女士。都爲之酡然半醉云。

銀潮

高占非入新華。由吳永剛導演一片。代價二千五百元。

×

高梨痕定十四日赴港之說。

×

『小孤女』生意尙佳。天一『女同學』『決鬥』『小孤女』後出映於金城。

×

梁篤生除爲藝華畫海報外。並兼爲新華畫海報。

×

『孤城烈女』『將繼』『廣陵潮』後出映於新光。卡爾登兩戲院。

×

某漫畫家追求路明甚力。但伊姊徐琴芳則監視極嚴。

艾霞將卜葬蘇州

（寅亮）

一九三四年的二月十二日。正是艾霞的死。現在已是快到三年了。最值得我們惆悵的是生前的艾霞既歷盡了人生的苦痛。沒有過一時片刻的歡樂的日子。——在她臨死的時候。她冷笑的說。『我沒有笑過。自己的笑。我要死。死是快活』。『人生是苦痛的。我現在已滿足了！』——而她的死後呢？只是草草的把她的屍骸放進了那一副薄狹的棺木裏。孤零零的寄厝在滬南泉漳會館。沒有最後的安葬墓地。雖然曾經有人據說是在夢寐中受了艾霞女士的託兆。要求他把她安葬一個地方。於是答應安葬她在濟南的大明湖畔。可是結果並未實行。現在蘇州穡谷公墓的主人陳涓隱。他哀憐這位藝人死後的不幸。願意把她安葬在他們的公墓。不要墓金。並出資替她修一石工的墓壙。目下正與艾霞女士的家屬在商洽中。如同意便可在最近期內實行了。

發財救國

（阿壽）

葛福榮。翁世榮主演『發財救國』一片。天一正準備開攝。年內可望竣事。又陳波兒在『生死同心』之後。新作還沒有決定。袁牧之正在籌備他編導的新作『馬路天使』。聞『夜奔』也須於舊曆年底之前完成。待『十字街頭』發出外景後開拍。這樣。二廠便有三部戲同時開拍。

森永牛奶糖

森永糖果公司十大製品之一

小童幼女不可缺之伴侶

人人愛用每日常食淸潤腦筋

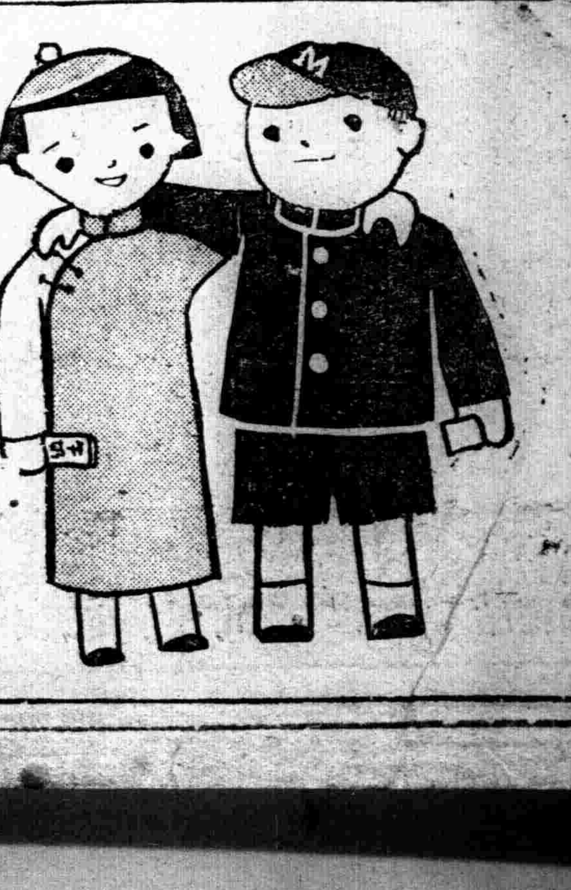

NEO Pedinal

金剛製藥 三仙岩

鎮痛·止咳·鎮靜新葯

新北地那兒

嗎啡·鴉片·海洛英 火速斷癮灵藥

各埠有名葯房均有分售 僞造品有乞注意

包裝
注射液 一·一cc一〇管入盒、一·一cc五〇管入盒 一五cc瓶入盒、三〇cc瓶入盒、五〇cc瓶入盒
藥片 一〇片子入盒、三〇片子入盒 一〇〇片子入盒、二〇〇片子入盒

製造發賣總廠 金剛製藥公司

金剛製藥奉天支店 奉天加茂町一三一番地 電話（長）七一八四番 振替奉天二三五七番

双美人牌雪花膏

美儘是光輝
縱於冷暗的冬天
裡亦給你的肌膚
發輝麗朗的
青春美……
双美人牌雪花膏

美與嫩之源泉

東京·中山太陽堂總本店謹製·大阪

無論如何激烈牙痛一用今治水 僅費兩三分鐘立即見効

立止牙痛 今治水

主治 蟲牙痛牙根痛由上火所起之牙痛由神經質敗而起之牙痛其他所有牙痛均有靈効

各藥房均有出售 盒內附有仿單

每瓶 金二十錢 金三十錢 金五十錢

總發賣 大連 丹平商會藥房
代售 大連哈爾濱奉天 日本實藥會社
奉天 井上誠昌堂
奉天 佐藤廣濟堂
新京 新京藥品會社
處 新京 新井藥房

寒風之威脅

實業部批准 註冊商標 仁丹

胃腸營養 薰口明腦

健康素之綜合劑！

仁丹

仁丹的新成分

兩種好爾蒙：仁丹含有雲南麝香與「加拉那」兩種好爾蒙。

乙種維他命：仁丹，含有乙種維他命，奏效其缺乏病狀。

朝鮮人蔘：仁丹，含有朝鮮人蔘之獨特的有效成分。

薩夫蘭：仁丹，含有薩夫蘭多量愈顯其特有之藥效。

主治
胃口不開 食積不消
心身過勞 時令感冒
胃火脘疼 口火氣臭
惡心嘔吐 精神鬱結
船車暈醉 頭痛目眩

酬報各用戶— 埘送流綫型藥盒

玫瑰仁丹大發售中

各地均有出售

總發行 日本·大阪 森下博大藥房
總經理處 大連市浪速町 日本賣藥株式會社仁丹部
分銷處 奉天市加茂町·哈市八站南馬路

劉氏樂仙膏

◎本堂擴充營業起見。特辦開幕大紀念。樂仙膏減價一半。一月期限。外埠各縣一律收半價。諸君勿失良機。此樂仙膏。崙貼婦女諸病。經血不調。赤白帶下。子宮寒冷。久不受孕。下寒虛冷。小腹作痛。凝滯疼。腰痛腿酸。經閉癆症。各種疾病此皆治之

○樂仙膏貼男子諸病列下
腰腿疼痛、寒積、半身不遂、手足麻木、小腸串氣、膨悶脹飽、肝氣不舒、夢遺、腎寒、偏墜、各種病症，百貼百效、 定價每貼大貼四元中貼二元小貼一元加料六元

養血保坤丸
人參鹿茸所製成丸藥調經和血去瘀積化瘀寒俱病除淨必能得子無受苦惱請服試之言知不謬
定價每盒六元按六扣收價

外埠代理店

奉天鐘樓南大成藥房　小西關新新藥行　鼓樓南五洲藥房　小西關歐美藥房　軍署街大生藥房　小西關大吉祥　全 晨報館　中街裕泰東

奉天中街大德生　全 大成藥房　全 澤圃藥房　遼陽義和堂東柜　同 義堂西柜　營口豐利藥房　同 中西藥房　海城和發福

全 華西藥房　全 素恩藥房　蓋平咸春堂　全 洪春堂　瓦房店康德記　普蘭店康德記　金州康德記　大連西崗康 德記源棧　同平和街德記全棧　同福興街泰和藥房　同平和街德記西棧　同平和街瑞生藥房　同監部通華西藥房　同淡路町大成藥房　同 華泰藥房　鐵嶺和發久　同 世合堂　全 德順成　昌圖補記藥房　開原站義和堂

同 廣盛源　同平街德泰興　四平街和發瑞　同 德慶亭　同 天德堂　梨樹縣德泰義　八面城德慶同　遼源德慶會　洮南永和堂　同 同益堂　全 德慶仁　安東大生東　同 瑞祥太　郭家店東升和　公主嶺三合德　同 泰和春　同 義和順　吉林五洲藥房　同 新興藥房　新京耀延藥房

同 義和謙　頭道溝義和謙　新京中西藥房　同 泰和藥房　同 中西藥房　同 長生藥房　同 五洲藥房　同 中西藥房　大 天成棧店　全 中西藥房　敦化五洲藥房　延吉中西藥房　張家灣華德藥房　三岔河大新藥房　江省新西藥房　同 中界藥房　同 世和昌　同 錦發源　同 和泰盛　吉江省德發藥局

昌錦溪德泰魁　泰安鎮錦和盛　泰安鎮華西藥房　克山錦和盛　同 吉慶昇　拜泉錦和盛　同 吉慶昇　北安錦和盛　訥河錦和盛　青崗錦遠長　海倫久逢長　同 久泰西　同 復和盛　全 義發禎　依蘭和慶昌　同 德興元　佳木斯萬發和　同 盛宏慶　同 德德厚　延吉正

同 和發廣　富錦德慶元　同 遠慶魁　同 義和祥　勃利世慶宏　海拉爾洪順堂　黑河大同藥房　肇東興順源　同 同德福　安達站同仁藥房　以餘慶昌福　綏芬河萬發東　望奎永和慶

倘外埠無處購買將欵寄哈爾濱本藥店原班回寄無悞

外埠各大藥房均有經售倘無處購買將欵匯寄哈爾濱本藥號郵票代價亦可 總售處濱江 老福春堂批發

哈爾濱道外正陽十四道街 老福春堂總售處

劉氏金丹 喘治 咳嗽

天下馳名 咳嗽聖藥
此丹善治 老少咳嗽
咳嗽痰喘五癆七傷吐痰吐血氣虛身弱服此聖藥除根不犯
定價每付國幣一角每盒國幣八角

濱江 老福春堂批發

買一盒送一盒大贈品四十天

金剛葯片

主治
先天不足。見色滑精。手淫過度。常出冷汗。
思慮太過。精冷精清。腎囊潮濕。擧而不堅。陰莖短小。形容枯瘦。房事早洩。四肢無力。久年白濁。性慾減退。失眠不睡。白汗盜汗。後天虧損。破身太早。年老精衰。
夜夢遺精。子嗣艱難。陽〇不擧。堅而不久。腰痛背痛。小便頻數。頭迷健忘。腦衰耳鳴。耳聾百損。諸虛咳嗽。氣虛肝鬱。臟燥過度。房勞七傷。五癆。

定價
大盒五十斤國幣二元四
小盒二十斤國幣一元二
大盒半打十二元
小盒半打六元

別錄　育〃兒〃一〃得　(廣正)

每當家裡瑣碎事務繁多而亟待處理的時候。主婦們便須較爲忙碌。這時。假如人手不够分配的話。便常會讓小孩獨自臥在搖籃或小床上睡眠休息。然而。在這種情形中。若果事先對一切沒有妥善的設置與安排。常會使小孩不能安靜地睡眠。或休息甚且有時會引起意外的危險或毛病來。

然則。對小孩獨寢究須有怎樣的注意呢?首先應注意的是。當讓小孩獨寢時。其搖籃中或寢床上的枕。以較圓較長爲佳。如果過短過狹。則小孩身體移動時。其頭部往往會從枕上滑落下來。這時。若小孩的旁邊置有玩具。則小孩的顏面。極易磨擦受傷。致於枕的高度。以仰臥時其頭部不致向胸前彎曲爲合。不過枕如過低。小孩的頭部向後屈曲。於是在入眠後。口會張開。這也是一極不適宜的事。總之。過高過低的枕。於衛生上都不合適。有極適宜的枕。不特於衛生上有利。而且可使小孩的睡眠更爲寧靜。故這點實是不能忽視的。

其次。應注意的是小孩極易發汗。因此。在暑天。最好能使用水枕(橡皮製中放冷水)。以代替棉質軟枕。這可以預防發汗過度浸濕衣領不過。生後一二個月的嬰孩。是不宜於接觸冷物的。又。初生嬰兒的寢臥。其頭部不可常在一側。須時時更動。因爲頭部若常在一邊。由於重壓。頭的形狀往往會改變。我們看到那些歪頭的人。多是這樣造成的。爲了預防這一弊病。必須將頭部每時左右或仰向地移動。

於此。有一極應留心的。當讓嬰孩獨臥而乳母有事須離開寢床時。則嬰孩的仰臥。有一極危險的事。那就是在仰臥中。若吐乳。則乳水必順流入耳目或鼻孔中。有時甚且流入氣孔內。因而引起了各種毛病。故當乳母必須暫離寢床的場合。嬰兒以側臥爲佳。

年月較長的小孩。讓其獨自寢着。他是極歡喜用力地支撑。以圖起坐的。然而。往往因頭部力量不支一翻身。變成了俯伏的樣子。於是口鼻便會被壓塞住對付這一缺憾無極良方法。祇能由乳母不時看護照視如果是用搖藍或小藤編的則可於其中安排成良好的形勢。使小孩不易翻身

小孩睡眠時。頭部不宜過份地橫曲。大概其程度與位置。好像背負時擱在大人的肩上。那種模樣爲佳。不過背負小孩時。若爲生下不久的嬰孩。是不直讓其頭部仰掛向後的。這點。亦應稍加注意。

又。遇乳母與嬰兒一道躺臥着餵乳。間或母親因過份疲倦。由是入睡。則乳房往往會抵塞住小孩的鼻孔。這常引起不安。對這點。祇能由乳母多加注意了。

清人書評(三〇)　(觀滄)

▲楊峴

楊庸齋爲吳缶翁之師。缶廬詩有『寓庸齋內老門生』之句。缶翁爲予言。楊藐翁作草隸。海內獨步。予觀其與缶翁作書大小各體。殆取逕於漢碑陰者。故愈小愈妙。大不如小。與鄭谷口之隸書。遙遙相對。可以把臂入林。楊見山以禮器碑陰西狹頌。爲安身立命處。取逕用心良苦。近人南海康有爲著廣藝舟雙楫。論書數萬言。其所作書。既不入帖。亦不入碑。偶有合作。亦頗不俗。蓋專學六朝造像中極粗質疏野石工之書。爲立脚之處。人棄我取。獨覓捷逕。用心比見山更苦。究以筆下少功夫。故不如楊之布置妥帖耳。

▲張裕釗

康有爲著廣藝舟雙楫。盛稱張廉卿集北碑之大成。予觀其書。大至七八寸。小至碑版寸楷。知其於魏齊碑有極深功力。於歐陽率更亦有研習。固是能手。但未能如廣藝舟所言。康氏或爲偏嗜過量之辭。然今日如此手筆。誠未易見矣!(完)

花枕　(南茜)

北風給人們帶來了冷。爲了圍爐取暖。吃着蘿蔔落花生。夜深還不肯去睡。但是晨間又懶得起床。我不是捨不得不容易溫暖的被窩兒。只是在留戀着我 的枕頭——我唯一的知己。

在我才呱呱墮地時。外婆給我做的枕頭。早已殘毀了。現在的。是瑰兩年前送我的。是白綢子的。有二尺長一尺多寬。在枕的右角。疏疏的繡上了三朵不同深淺藍色的小野菊花。中間長着黃的蕊。襯着暗綠色的葉子。在花的下面還繡上了BestWish兩字。顏色配得是那麼調合。技術又是那麼精巧。使我不忘感謝這位藝人的贈與!

這美麗的枕頭。永遠是平穩的放在床頭上。在夜已來臨。結束了我整日辛苦的時候。我便將這疲倦的身軀扔到床上。吻過我的枕頭道了晚安。聽着她低低的唱着催眠曲。我便像在慈母的懷中。愛人的臂間。溫柔的。甜美的睡去。但是在清閒的時候。我也總喜歡躺在床上。伴着枕頭。共讀一些書報。她會告訴我許多書報以外的事情。或者無聊的和她默默的靜寂。

在我傷心。哀痛。流淚的時候。我便將致我心碎的話。低低的對任何人不能道及的話。陳述與她。她便將我舊日的日記。揭起找出幾段快樂的甜美的事跡。喚起我失去的心情。加增了我的欣慰。

當我低訴對某一個朋友。或因某一件事情。而發生了憎惡時。她便勸慰着我。並且告訴我朋友從前對我曾有的善意。幫助了我的記憶。使我對我的朋友有着相當的諒解。恢復了原有的友誼。但是在我和某一個朋友正在友善時。她也會告訴我。朋友對我懷着什麼心意。使我遠離了他。不致發生了苦痛。煩惱。當我猶疑間。她會以曾有過的經驗。給予我果決的毅力。

當我失眠的時候。在夏天她伴着我靜靜的聽着夜鶯的歌唱。看盡了曙後的殘星曉月在秋天。我便倚着她同數天上的星。聽着秋虫的悲鳴哀吟。無論是在什麼時候的失眠時。她會助我尋找許多詩意畫材。安慰了我深夜的孤寂。

在病中我焦急苦痛。我輾轉呻吟。我怕吃那苦酸的藥水。我不敢睜眼看那銳利的藥針。然而我拗不過她那麼樣的溫存體貼。她爲了安慰着我。善意的講着過去的幸福。使我安靜的呼吸着。她更講述着以往的惡運。激起我有生存始有奮鬥的雄心。爲了前途的光明。需要身體的健康。我便拚棄了一切而安靜下來。靜靜的在她的適意的懷抱中酣然入夢。忘掉了一切苦痛。

無論是在晝中夜裏。或者悲哀快樂中。她給予我的。永遠是同情是安慰。雖然宇宙間的人們。沒有注意到她。但是我永遠忘不掉這畢生能懂得我愛着我的侶伴。爲了『得一知己死而無憾』。我要珍重着使用她。我爲了她。我要珍重着我自己。爲着紀念我的知己。

老◇◇◇◇　(浪叟)

提起來〃老〃字。每個人都能存着〃沉寂〃和〃過渡〃的兩種幻影。的確〃老〃是沉寂的。漆黑的髮。經多數的汗珠滋潤。會變成蒼白。咀邊也要有一些慰問疲乏的東西。〃老〃是〃過渡了〃已往的繁華。像電光般的轉了過去。表示〃暮色沉沉〃的便是額部的皺紋。像天上的微雲襯着夕日一樣。正是無力掙扎的表現。

〃老〃沒有什麼。你的一生忙碌到了一定程度。自然會轉入這個時期。那就得看你過來的代價吧!可是到了這個時期呢?滿可以拿着自己的嘗試。爲後生作個打算。在後生方面可不要硬裝〃古老龍鍾〃的態度。把少年的活機沉淪到暮氣裡。在面前的途徑上。以爲是個顧問還可以。到了〃老〃的時代。可說是只有過去的光榮。并無新的開發。也正一生的享樂的時期。一般人要崇拜你。尊重你稱你爲〃前輩〃〃老先生〃何等神氣?何等自得?

〃老〃不過是外的表現。并不是內的程度。你若有精神上的青年。形勢上的餘威。雖說是〃老〃也決沒有〃過渡〃的和〃沉寂〃的了。

古〃文〃家〃韓〃愈〃之〃史〃學　15　(仁之)

李愬之功本如此。已備見於是。更復何求耶?或以爲擒賊功大。理當大書而特書。殊不知淮西之難平。實不以其賊勢之强也。王夫之論曰。一元濟豈有滔天之逆志如安史哉?待赦而得其旌節耳。王承宗李師道亦猶是也。兵力不足以抗衡。惟恃要結潤貳以求得其欲也。師道遣三四十夫入京邸。殺宰相。燬陵寢。焚屯粟。挾火懷刃而大索不獲者。爲之淵藪者誰耶?非大臣受三寇之金錢。以相阿庇。而詎能爾耶?則其行賂諸鎮。觀望不前。示難攻以脅天子之受降。槪可知已。外則韓弘之阻李光顏。內則韋貫之錢徽蕭俛李逢吉等之阻裴度。皆醉飽於三寇之苞苴。而爲之唇舌者也。故蔡州一窔城。元濟一獨夫。李愬一夕而縛之如鷄鶩。其易也如此。而環攻四年如彼。唐安得有將相哉?皆元濟豢飼之鷹犬而已。惟裴武兩相。立於百僚之上。爲疑謗之招。弗能勝也。其持久而後克不亦宜乎?明乎此。則李愬之於裴度。復何所較量耶?一窔城。一獨夫。趨而擒之。是戰將分所當然。無可大書而特書者。尤其在藩鎮軍人飛揚跋扈之唐世。更萬不可大書而特書者矣。惜乎憲宗亦只以『重牾武臣心』。而詔斷其文。後世亦復不能諒此苦心。反而攀緣附會以詆愈文爲不實。甚且疑其有逢迎權貴之嫌。其可乎?其公平乎?豈千秋萬世竟可爲一嘵嘵婦人欺耶?是故章實齋嘆曰。『文字涉世之難。俗諱多也。退之遭李愬之毀。歐陽辨師魯之誌。從古解人鮮矣!』(未完)

霜夜◆◆◆◆　(林加)

午夜。我被寂靜的重量壓醒了。我推開窗子。夜是濃的。我希望能聽到幾聲遙遠的驢鈴。一串少女的笑聲。或一道清溪的激動……但從窗外流入的。是冬夜的冷風。風中一盞。迷濛的水霧籠罩着街燈。在這沉睡的都市中。張着隻惺忪的眼。街心。一片片的梧桐葉。眨着那銀粉似的冰霜。打灰色的路上旋轉。

周圍是靜寂的。窗口對面的紅色小樓上。還閃着一星淺紅的燈火。那裡面住着一對老年夫婦。老女人的一雙眼睛瞎了。在白晝。常有一個垂着兩條小髮辮的少女。領她下樓。老人非到每天深夜。才咳嗆着敲門。那女孩子給他開了門。用手杖敲打着樓梯。脊登的響着爬上來。不久。從那個掛着花格幃簾的小窗口。便淡薄地透出鴉片烟香氣。今夜仍舊燈亮着。大概老夫婦倆都臥在烟榻上。細瑣地談着什麼。一息。老太婆悲愴的說。

『在開封我買金率的時候。她才七歲。我耐心的養了她十年。什麼都會替我了。像我親生的女兒一樣。偏偏有你這老畜牲。想糟塌她。她是十七。你是五十歲的人了。啐』

「她。她跟三樓上那個畫畫的學生跑了。我不能白養她。我非弄回她來買給朱四奶奶不可!」

隱約的。我明白了這故事的輪廓。那個有一雙小髮辮。圓臉。大眼睛的女孩子。不願受那老烟鬼的踐踏。跟一個青年人逃跑了。可是比這冬夜更冷酷。更沉暗的社會中。會讓她逃脫出那數不清的陷阱嗎?願她堅强。願她得到幸福。我看着紅色屋頂上已飛滿了一層濃厚的霜花。我感到夜氣更形淩人了。等我關了窗。重睡到床上去。對面的燈火還沒有息。語聲却低沉得聽不清晰了。

一葉子　(三六)　(儒丐)

不是一次了。她打我罵人。槪來是不受勸的。並且誰來勸她。也勸不好。結果反倒生着氣去。她每次發威動怒。都是打乏了罵乏了。自己下台。好在她身体强健。差不多就如一頭驢。照婦人常有的病。肝氣胃弱神虛等等。她都沒有。所以她無論叫喚多大時間。口不乾。舌不燥。心身兩方。一點影響也不受。完了。還是照常吃飯。照常睡覺。那末她把人都要氣死了。她可一點苦惱也不留。她天生的是個自是者。同時也是一個頑强單調。豪釐沒有同情的人。她只知罵人打狗。是她的權利。對於挨罵挨打的。就不想一想。人家是來招她的罵嗎。我餓的眼藍。是成心討她的打嗎。她太不恕了。

她好象自行娛樂似的。把我也打了。把人也罵了。看了看。天是時候了。她便拿担把子在我後腿上來一下最後的戳杵。

『餓了你!可是你着!把我的胰子給吐出來!不然的時候。明兒我還打你!』

她留下這樣一個不可能的命令。算把我餓了。固然她的命令是極其暴虐的。可是現在她已不打了。只得顧現在。我忍着疼。把身上四肢舐起來。我覺得我太瘦了。稀落落的毛。被血和塵土汚攪的就如一塊碎氈。脊骨和肋條。很顯然的在外面露着。我慘痛極了。一朵花兒似的小狗。竟落得這般醜樣。我的眼淚就不覺撲速速落下來了。

『小銀子!打豆油去呀!該作飯了。這鴉頭。又上那兒闖喪去了?』

她扯開嗓子。在喊小銀子了。好!他們又要作飯了。我吃了她那麼一點胰子。救救命。還教我吐出來。她的胰子太貴了。比一百塊錢還貴!

秋已深了。我這又餓又瘦的小狗。已然覺得有些餓不住。可是屈太太自從吃了她一小塊胰子。她把我恨入骨髓了。屋子裡絕對不教我進來!

九星日鑑

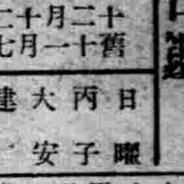

十二月二十日　舊十一月七日

日曜　丙子　大安　建　虛宿

▲一白之人、此日須注意進取、勿令半途受挫折而中輟、未辛丑吉▲二黑之人、輕浮上人家大當時、有意外之失敗、甲丙戌吉、▲三碧之人、暗中承受厚情、事業發展之最良日、庚辛壬吉▲四綠之人、奇謀妙策、反無利益、誠樸動作、吉利、丙丁壬吉▲五黃之人進路梗阻、活氣抹殺、此日無自由之利、甲丙辛吉▲六白之人、喜悅之中、潛生悲爲、是日勿十分希望、乙丁甲吉▲七赤之人、提起精神、眞實去工作、定獲意外之功果、甲丁亥吉▲八白之人、上午雖佳、然下午有惡化之朕兆、宜注意、丙戌壬吉▲九紫之人、秩序嚴正而進時、定漸次趨於吉運　乙丙戌吉

河上　(溪翁)

襟河柔靜着。初秋的微風在蘆葦尖和白楊枝頭輕輕的掠着。發出了婆娑的抖響聲。

天氣很陰沉。有時稍爲從那灰黑的雲層里。射出了幾縷輕淡的陽光。懶懶的吸舐在柔靜的水波面外。大半便是在陰暗的低氣壓下。兩天前下過了幾陣秋雨。氣候就突然變得陰涼了。然而。這對於行旅者是完全適宜的。

這河非常寬廣。水流是那麼平靜。泛着深藍色。在河底正中。就像星棋般的羅列着一畦一畦長方形的蘆葦叢。這蘆葦。從襟河鎭出發的那天。我們還沒有看見。可是在這兒。就慢慢地繁多起來了。

承載着我們底船夫。是一個三十左右歲的中年男子。身體高大。雄偉。滿面叢生着鬍子。而現赤銅色。作三角形。說話聲非常沉悶。好像一塊鐵抛打在潤濕了的泥地似的。他不大常開口。他是習慣於回答簡短字句和沉默的。

那個狹隘的艙房。在一天一夜的生活中。已經把我們窒悶得够了。於是。我們便爬着出。來在艙口坐着船走得非常的緩慢。寂靜的河水被船板衝撞着。發出了低低的嗚嗚聲。

這叫聲有時便擴大了起來。水珠沫兒就隨着高高的飛濺到半空。又作着霧狀的落下來。

我們默默地把眼睛向着這方。透過了河中的蘆葦。透過了岸邊的白棉。在遼遠的岸邊。(未完)

談仇英春冊　(隱爾)

仇英字實父。號十洲。明太倉人。善圖畫。所畫人物鳥獸山水樓觀之類。秀雅鮮麗。皆稱名筆。尤工士女。神采欲活。就中以畫春冊爲勝。畫中人物。纖巧無匹。躍躍欲生。燈下觀之。幾疑爲活。故留傳至今。猶膾炙人口。苟得之者。如獲寶藏。不肯輕易示人。而其價殊昂。一幅之値。恒在數百金。如茲篇所紀某巨公之春冊。其價值之巨。誠高於一切矣。民國初年時。袁世凱執政。及袁死後。分爲安福系及直系。時安福系投祺瑞得勢。時有交通次長姚某者。亦安福系中堅份子也。房後金釵何止十二。又常惑於御女成仙之邪說。故所置姬妾。多至數十人。其門下人有知其性之所嗜者。乃不惜重資。搜羅妖艷之秘戲春圖以進。以作獻媚取悅之道。日積月累。所存春冊。竟多至數百帙。壘壘盈丈。琳瑯盡致。無一不是漢宮春色。各春圖中。其最精巧者。則爲仇十洲所繪之冊。栩栩如生。一筆一畫。又各盡精巧。顏色之鮮雅。欵式之新奇。無不盡善盡美。燈前月下。幾與眞者無二。考此圖乃姚某以萬金向某售畫家購得。自購歸後。愛不釋手。

抱一山字次韻　(起禪)

拾人牙慧因人熱。不速客來亦厚顏。皓月當頭淸似水。奇文賞目勝看山。今朝莫問明朝事。一日常偷半日閒。任意優游聊自適。憑他嘲笑說冥頑。

韻疊安字次韻

踏進懷園再結歡。重提舊話怕盟寒。詩成七步才何限。髭斷數莖字未安。經史雜陳如獺祭。肌膚削瘦怨衣寬。紅霞晚趁夕陽好。顚倒歸途酒興闌。

燭影搖紅　(張興唐)

▲秋夜

南內秋深。螢飛夕殿聽疏漏。不堪蕭索比三郎。影與人皆瘦。嘆息情懷改舊。惜匆匆韶華暗溜。新愁似夢。往事如烟。殘香在袖。

十二闌干。全都倚遍更深後。一灣涼月入高樓。不管眉兒縐。更有霓裳笛奏。遍行雲青衫淚透。疏簾風淡。淸夜霜稀。斷腸時候。

天光電影院　新年大貢獻　十二月卅一日起

海棠紅

白玉霜主演　對白歌唱

染料・顏料・塗料・工業藥品
製菓用色素・飲料用色素
金粉・銀粉・赤土・油煙
浪越洋行

◇大西關大街路北•••電話二三二七八◇
天光電影院
時間　二時　五時　八時
價目　二角　三角　四角

今天開映

湯傑　曹錫松　翟綺綺　桑淑貞　李琳　蕭英　主演

全部有聲對白

王先生奇俠傳

治滑稽武俠於一爐　集詼諧詭秘之大成
滋補添壽惟有喜劇　這部笑片定能有効
匪夷所思的情節　新穎生動的畫面
妙人妙事!　妙絕千古!　五花八門!　噱天噱地!

天一影片公司有聲滑稽長片

四經路　七緯路
瀋陽電影院
每日•二時•五時•八時•三場
趣劇　今日開演
黃金滿地
今日上午十時半加演一演
福斯克公司出品

【六期星】　今夜
忘年傑作餘興大會　19日 20日
閣下所熟悉迷戀的兩人表演爆笑劇!
珍奇的番町皿屋敷　若草錄　彼方此方
眞的、這劇纔是今年的最大傑作!
請斷然勿失良機
斯塔跳舞場

南市場
東安電影院　電話(二)三五四二
今日開演　第四集
火燒青龍寺
武俠機關　神怪離奇　連續長片
神奇絕技。愈演愈奇　激鬥博殺。愈戰愈兇　驚驚驚險。熱烈緊奏　節節離奇。空前罕見
王引　夏佩珍　葉娟娟　任雨田　(主演)
又名嘉興八美圖
同時加演　五彩冒險美片
下期接演五集
時間　二時　五時　八時
票價　樓上二角　樓下一角

七福屋之通信販賣

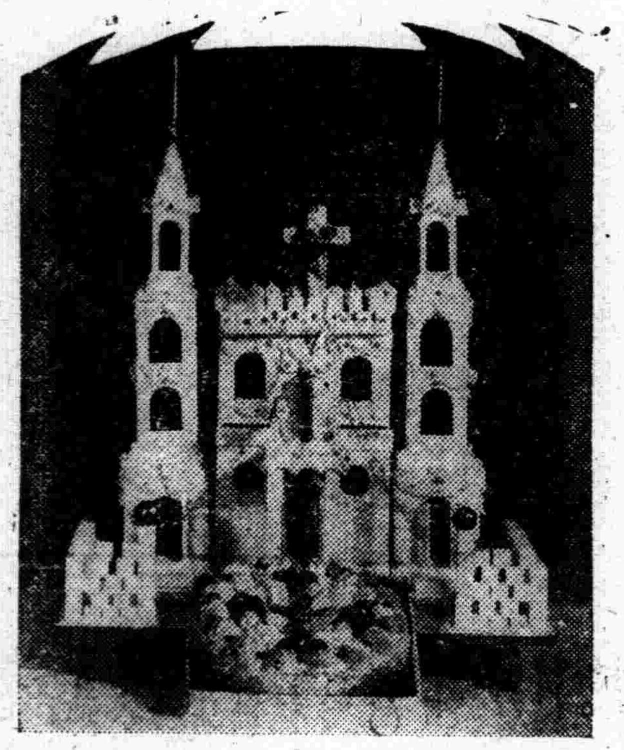

聖誕節用點心
一、金壹圓起碼
如承訂做、無論如何程度、均可按照尊意調製、

盒裝水晶糕
一、金壹圓
一、金壹圓七角
一、金壹圓九角
一、金貳圓
一、金貳圓三角
一、金三圓五角
一、雞蛋糕 巧克力糖裝化粧箱
各種至一圓止
此外餅乾烏耶哈斯糕類
物品豐富一概俱全

學生服
男子
衣料 顏色 價格
小倉衣料 國防色 二、五〇起碼 三、八〇止
每大一號、增加兩角 一年生起至六年生
呢子 國防色 七、〇〇起碼 九、〇〇止
每大一號、增加四角 一年生起至六年生

小學生外套
男子
衣料 顏色 價格
呢絨 國防色 一〇、〇〇起碼 一五、〇〇止
尺寸 自一尺八寸起碼 至三尺止

鞋鞄部
普通滑冰用鞋 四、〇〇起碼
花樣滑冰用鞋 四、五〇起碼
冰球滑冰用鞋 四、五〇起碼
滑冰鞋 一三、八〇起碼 一七、五〇止
冬季防寒鞋 一〇、七五起碼 二〇、二〇止
大人防寒鞋 八、〇〇起碼
四方硬皮鞄 七、〇〇起碼 二二、〇〇止
軟式皮鞄 一三、〇〇起碼 四二、〇〇止
德國製品洋服箱 一四、〇〇起碼 五〇、〇〇止

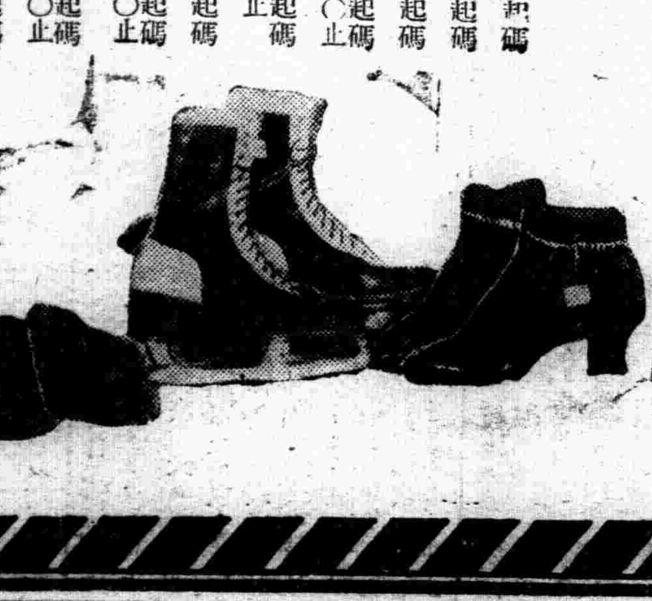

爲便利遠地主顧計本店通信販賣部請台駕光臨賜顧爲荷

奉天 七福屋百貨店 通信販賣部
奉天浪速通
電話代表⑤六八一一番
振替奉天二六七〇番

冬季必備

請用調整內分泌素分泌及旺盛血行之中將湯！

◇……現在已經臨到漸趨寒冷之冬季三個月
過止在此期間所襲來之婦女諸症的唯一良法

婦女体質、一旦感受風寒、頗有累及畢生招來各種婦人病之重大危險性、先則乍寒乍熱、頭痛暈眩神氣倦怠憂鬱不勝、繼則呈各種不安靜之現象、而且月經不調、小腹疼痛、赤白帶下等婦人病徵兆、率隨之而起、

病症之患者、必漸行惡化、倘不用適當方法治之、置諸不理、終必陷於後悔無及之不幸的命運、

當此寒冷季節、無論何人、均不可忽略、一感身體異常、即宜服用馳名世界的中將湯以治之、

中將湯者、非局部奏效之藥、確係旺盛血液 調整補給內分泌素、對於纖弱之婦女體質全部、均有作用、故能收根本治愈疾病之效、依其綜合效果、完全可達成治療與預防兩方面之目的、此實婦女体質健康之增進劑也、

寒冷之日 如服中將湯、則偏体生溫、有如陽春和煦之感、而於感冒、不拘男女、用之均奏良效、無有副作用、實其特長也、

定價一一

試用包	¥ •20
3日包	¥ •50
7日包	¥ 1•00
15日包	¥ 2•00
25日包	¥ 3•00
40日包	¥ 5•00
35日包	¥10•00

婦科靈藥

中將湯

(主效)
腰腿發冷 虛火頭痛
眼花暈眩 月經不調
小腹疼痛 歇思脫里
神經衰弱 子宮病
赤白帶下 肩腰痲木
喘息感冒 產前產後

各地著名藥房均有出售

本舖 株式會社 津村順天堂
本店 東京市日本橋區通三丁目 電話日本橋二六二一 振替東京六〇八
支店 大阪市南區長堀橋筋一丁目 電話南二五 振替大阪四五六

11—12B

三那星

最新發明肺癆病特效藥 功能溶解蠟質殺盡癆菌

肺病患者之肺臟

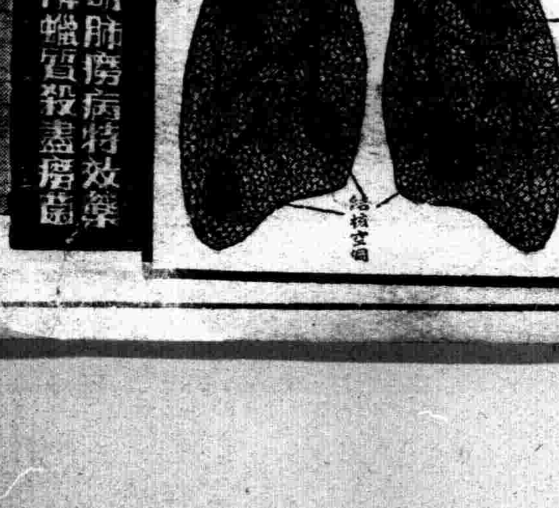

肺病聖藥 三那星出世

從前死於肺癆病的都是冤枉死的 目前患肺癆病的都可以不死

◎三那星治一二三肺癆病…有藥到病除之功
◎三那星治第三期肺癆病…有起死回生之力
◎數千年來名醫不能解決的難症…有了解決
◎數千年來名醫嘆爲無藥的重症…有了救星

肺癆病不難治…… 難在不能攻破肺癆菌之臘質保障及結節抵禦！
三那星非奇藥…… 奇在可以攻破肺癆菌之臘質保障及結節抵禦！

肺癆病由於肺癆菌之作祟此菌一入人體、所到之處、便成結節致斷血行之路、且分泌一種抗酸蠟質、以防禦一切外來藥力之侵入、故極難治療、
三那星功能溶解肺癆菌之抗酸性蠟質、使藥力直達患部而殺盡癆菌故無論一二三期肺癆、均能於短期內克奏奇功

注意
三那星盒上有此標記者方是真貨、服者注意

SANOSIN 三那星 A.C.K.CO SHANGHAI

奉送「最新肺病療養指導書」「三那星實驗報告單」函索立即寄贈

上海仁記路三十五號美商愛世開洋行獨家經理
哈爾濱道外正陽六道街口 美商愛世開洋行
瀋陽鼓樓南 五洲大藥房總批發

吉市協和會本部舉行 排共市民示威

【吉林】頃年來在全球共產主義之蔓延、實乃第三國際之積極活動所致、對於世界和平誠有障碍、如於鄰邦中國之內亂、共影響之所及者、是以我國爲尤、協和會吉林市本部、爲徹底排共宗旨、藉資是正中國民衆之反滿抗日之謬意起見、將其會員總動員、依照左列要領、施行大市民示威遊行、

實施項目

一、開催講演會及電影大會、於十二月二十六、七日、午後六時假市公會堂及新慶戲院二處、將其四十三分會員行總動員令、開催排共大講演會、實行排共宣言及決議舉、映演電影、

二、實行市中遊行、並組織講演隊、於二十六日由機關別七分會員、二十七日由地域別三十六分會員及各校學生（五年級以上）集合在民衆運動場、由警察廳分會員指揮下、各持排共字樣之旗幟、沿街遊行、同時由高等師範學校學生組織遊說隊、在街巷通衢、開催排共演說大會、

三、編成宣傳汽車隊、編成以大汽數輛、登載音樂隊及會員、散佈排共傳單、計五六萬張、

四、自於二十日起至廿六日止、亘一星期、凡有郵便物件、蓋以排共郵印、

五、在公會堂、各機關、白山跳舞場、聚樂電影館、車站、民衆教育館、以及一切車輿、貼以排共傳單、

國際銀公司騙案 審訊被害人

【新京】新京署對於國際銀公司事件被害者王寅恭氏迄今之陳述、發現可疑之點、十八日晨、命其出廷、再行調查、大抵以（一）王氏全不調查公司內情、（二）契約書上之劉、王氏謂共無一度協議經營公司之事實、（三）以讓出四百萬圓權利爲目的之契約本身、殊屬滑稽等、置此三點爲中心、進行調查、已判明王將二百萬圓提供於德光、就任副總裁、同時用讓予公司莫大利權、爲空架子的香餌、原來該公司讓與王氏事業中最重要者、即發行發賣類似彩票的附有獎金之債券獨占權、利益殊巨、故王氏即座投出二百萬圓也、

御容奉衛須注意

【海城】縣教育局、前曾通飭縣境各學校、爲關於御容及詔書奉衛須知事項、務須於校內設奉置所、或選定校舍內最清淨地點、並備堅牢之御櫃、尊重奉納之、仰即遵照辦理云、

權運局人事異動

【哈爾濱】以食鹽專賣爲楔機、哈爾濱權運局之人事、現有如左之更調、

哈爾濱權運局長　晋　興
任牡丹江專賣署長
屬　官　王　觀
任綏化專賣署長
屬　官　馬宗斌
任齊齊哈爾專賣署長
屬　官　張雲郎
任朝陽專賣署長

道外路燈 裝設竣工

【哈爾濱】道外路燈、由十月十八日裝設動工以來、迄今兩月間、業已工竣、總燈數百九五台、每燈台價格約三百元、總額四萬七千七百元、電業局補助一萬八千元、市公署側補助四千七百七十元、殘額二萬四千九百三十元、由照明會會員担負、擬十九日電業局與照明會雙方於道外商務會舉行落成式、並討論殘額一般商業及房產家均攤辦法、道外由路燈放光之後、不但交通便利、即宵小亦必遠避云

丁大臣抵延吉

【延吉】丁實業部大臣、一行、八日午前十一時四十五分、乘專車由圖們來延、訪問日滿各機關、於當日午前十時三十分、訪問省公署、在總務廳長室與日滿官民會見、聽取金民政廳長說明省內一般報告後、預定十一時四十六分乘車歸京云

加徵處、一般購肉者、無形中受莫大之影響云、

大村副總裁 十八日東渡

【大連】大滿鐵副總裁、帶同石本秘書役、乘十八日由大連港出帆之烏拉爾丸東渡、抵東京與令郎結婚後、二十四日由東京出發、途經北海道各地視察、明年一月中旬歸任云、

大連民政署解消後 事務移管州廳 各民政署改州廳支廳

【大連】關東州內之行政機構改革、當於明春五月頃、州廳移轉於大連時、漸見具体化、就中如管下之民政署、因預算之關係、將決於昭和十一年度末廢止之、廢止之同時、除大連外、民政署改爲州廳支廳、大連民政署則解消之、至於應辦理之事務、則移市側管理之、於同署所辦之事務、咸移之於州廳內、至於當務系統上之大連市政之擴充、凡當於市側所辦理之事務、則移市側管理、市當局側、近亦着手準備中、目下如土木水道事業、因其性質關係、將移理於州廳、徵稅之關係事項、則獨立之、以待稅務署之成立、移於市側管理之事務、即如社會事業兵事、以及地籍關係者等等、惟關係學務事項、目下尚有移管不可能之形勢云、

各校籌辦娛樂

【安東】本埠市內各中小學校、茲以新年轉瞬即至、當此新元旦之時、必須舉行各種娛樂、以示慶祝、現以年關迫近、各學校刻正準備中、以便屆時舉行共同娛樂、而資迎新年之來臨云、

大產業都市計劃 建設工業地帶

【大連】大連商工會議所、於十七日午後、召開大連大產業都市建設研究委員會於同所會頭室內、討論事項、即關於自由港之大連市、今後計畫開成一大產業都市、因此爲大產業地帶、關此之進行方針、須與大連都市計畫委員會相連合、並待關東州計畫令發表後、從詳研究最近將此旨、建設於當局云、

克山一帶奇病調查完畢 龍江省署開報告會議

【齊齊哈爾】亘五十餘日協力在克山地方調查奇病之調查班、以十五日終了調查、十六日歸返齊、十八日晨十時於龍江省公署、開調查報告會、班長阿部博士報告曰、『該病非急性傳染病、其直接原因、主要係慢性心筋疾患、』更對於明年度之防疫陣、協議結果、決定繼續調查、具体對策、經各關係當局、向滿洲衛生委員會委員長提出、至晨十一時、始閉會、又此項報告、即電致民政部大臣、關東軍軍醫部長、大陸化學院長、滿鐵地方部長等云、

二中毓文畢業禮

【吉林】茲値年末、又爲學期終了之際、故吉林市各學校、連日以來、紛紛舉行畢業考試及典禮、省立第二兩級中學校及私立毓文中學校已於月之十八日午前十時、同時在該校舉行畢業典禮、當時教廳上田學務科長、于視學官及市署楊科長均蒞臨參加、來賓方面參加者亦多、計畢業學生、二中有三班、共一百十八人、毓文兩班、共九十三人、其優秀者、二中爲李崇仁、郭景潤、史維雍等十二人、毓文爲胡龍光、姜載仁等六人、均由龜井校長予以獎勵云、

松花江航運運費改正案 本年或可發表

【哈爾濱】哈爾濱航業航會局主腦部、自十月中旬封江以來、爲研究明春開江後之運費改正問題、曾迭次招開運費改正準備委員會、據聞最後之打合、航聯局北野輸入主任、小由輸出主任、於十六日夜南下赴奉、向鐵路總局折衝後、再分頭向新京各關係方面接洽取得各方面之諒解後、對於改正後之新運費案、本年中即可由中央正式發表、一般對此甚加注意云、

江防艦隊新置 戰車兩輛駛用

【哈爾濱】海軍江防艦隊司令部、爲警備江上之治安、特由日本定購警備車兩輛、每輛工費二萬元、每小時速度二十五哩、車箱均以一寸以上之鐵板裝成、可容機關槍數架、現已運送到哈、今—十七日在郊外舉行運轉訓練、定於二十三日開赴巴彥、今後往返梭巡於沿江之長途汽車路線上、保護沿江之安全、由此一般旅客及沿江居民可以高枕無憂矣云

肉商售肉 少給秤

【錦西】連山正陽街路南、有吳肉舖者、專以售賣猪牛羊肉爲生、該舖執事吳俊才、及其弟吳俊發者、生性刁惡、性好漁色、其家父母在堂、原妻在室、其執事吳俊才於他處戀一有夫之婦、其弟在他方覓一打野妓者、終日歡樂、花天酒地、其父母妻子之苦、如地獄之中、拋父母於不顧、置原配於不理、寔乃禽獸中之人類、人類中之敗類也、茲於本月十四日下午三時許、有本街某者、前往其舖中購猪肉半觔、該時執刀劈肉者、爲其胞弟、狗男女吳俊發、當即劈與買肉人猪肉一塊、執秤平量、自稱半觔、該購肉者、見此肉不足半觔、心生疑惑、遂執肉往其他商號秤量、結果七兩稍高、不足半觔、旋即執肉向其理論、該執刀之狗男女以爲禮

各界設宴開 送迎會

【胡陽鎮】本鎮警察署長陳冠英、及警務主任與署員王乃勳三人、皆因年齡不當、又身有疾病、均請辭照准、又蒙發給優等獎金、歸籍休養、至警察署之遺缺、特委山城鎮警務主任劉雅元接充、科員石品之陞爲主任、李景棠爲保安係主任、三人前後到任視事、近因有商務會長劉夢九、街公所街長陳俊卿、街副王一之、見陳署長到鎮以來、對於我鎮之商民、功高勞重、並有立川指導官、劉署長石主任、李主任蒞任、鎮履新、非常榮幸、該街長擬於月之十六日晚四時、設宴春和園、開全體恭送歡迎會、臨時參加者、有日滿鮮各機關首領共四十餘名、同聚一堂、喜笑顏開、公推劉會長致開會詞、謂陳署長到鎮以來、不滿二年、對於我鎮種種治安工作、不遺餘力、溯想客歲夏季時、青紗帳起、適値友軍出發之際、鎮內空虛、胡匪四鄉散漫、窺覦我鎮、乘隊思逞、該署長不分晝夜、不避風雨、親自督催民衆、修築城壕、建設炮台十餘座、一勞永固、每日偕署員率警士、出勤四鄉、追剿股匪、並有荒木指導官、指揮有法、屢獲勝利、夜晚週圍梭巡壕卡、以免警甲疎懈、誠恐發生意外、客夏各處搶案迭出、惟我鎮未失一草一木、商民得其安居樂業、仰賴我鎮之警署、保護可知、現劉署長、石主任、李主任榮陞我鎮、吾等非常榮幸、因爲各位是久任警官、對於警務經驗、素有認識、此即是我鎮商民之幸福也、今舉水酒一盃、慶祝新舊署長、及各位主任等、身体健康、前途無量、日語由田中紀先生、代爲譯譯、次由陳署長答詞、又有劉署長致謝詞、衆皆鼓掌稱讚、共同開懷暢飲、至九時許、始行散會云、

交通局大汽車車掌 少女大英何故自殺

【哈爾濱】交通局市營大汽車、女車掌向大英、年十六歲、自交通局成立、即在該局充當車掌、素日品行端莊、作事認眞、對乘客及同人、非常親切、家中赤貧、伊父母依大英每月收入度生、近來其父聞大英有戀愛之說、故其父時加監視、大英平素之行動、亦無若何情勢發現、其父亦即未肯向大英加申斥、大英自思素日並無不軌之行動、竟惹出意外、跳於黃河、亦難洗清、當日晚乘其父母熟睡之際、頓萌短見、竟吞服安眠約水若干、待毒性發散、苦悶交加、呻吟之聲、達於戶外、後經其父母發覺、見大英面色蒼黃、氣息奄奄、擬送醫院救治、但氣息已絕云、

巧施詭計騙煙

【錦西】連山街新設立連盛翔鴉片零賣所、設置完備賣項、可稱不惡、自開業以來、吸煙者顧客不少、陸續不絕、噴雲吐霧之美眞乃爲桃源之境也、於本月十三日、有縣境一區劉台子屯、無業之劉錦才者、年逾而立、不務正業終日冶遊、遂染有不良之習慣、在此金融困窘之時、長此以往經濟遂即缺乏、又加連日天陰降雪、囊空如洗、無錢難以過癮、遂心生巧計、誆吸鴉片過癮、前往該零賣所中吸煙、照燈者以主顧相待先煙而後茶、恭而敬之、該劉某志氣洋洋、不知所以、即云看燈者拿煙、照燈者遂即拿鴉片一份給與劉某吸食、吸畢無錢給付、趁照燈者不備、遂逃之夭夭、不甯而去、照燈者發覺已逃之遠矣、即認諸包賠而已、不意於十四日、該誆吸煙者劉某、復來該所誆吸、相見之下照燈者、遂向其索要誆抽之煙錢、該劉某堅不承認、照燈者云及、你要不給此錢、咱倆去警署論理、在此相吵之下、該劉某腰中分文未有、即婉言道歉俯云、不然你們派人隨吾、去本街三義居飯館對話、結果異日由三義居包賠也云、

北霸天匪被殲滅

【錦州】據訊、友軍森澤討伐隊所屬、古屋部隊、至赤峰縣下、烏丹城西南約八里、田條子溝部落、月之十三日、該部隊出動現場、將北霸天殘匪百餘名追擊、與以包圍大打擊、激戰四小時間、當場斃匪六名、馬四匹、鹵獲大槍四枝、該殘匪極度喪胆、沙漠地帶逃亡云、

一婦連產四胎 一生二死

【吉林】據永吉縣七區可靠通訊、謂該區白馬虎屯住戶程福榮者、係以業農生活、年僅四十餘、而其妻王氏現已三十餘、會於去冬懷胎、而腹部高隆與其他婦女懷胎頗異、驟於本年之十一月中旬、至臨產之期、計懷胎十三四個月之久、經產婆收生、一胎懷四孩、但均係童男、惟軀体甚小、於產後即死去二名、聞其餘之二者尚仍生存、該區風聞者皆以爲奇事、均爭相往觀、誠屬近年來社會稀有之奇聞云、

日比野中將返任

【哈爾濱】爲新任拜訪而來哈中之駐滿海軍部司令官日比野中將、十八日午后十時三十分樸乘車已返任云、

各地方瑣聞

▲小星不辭別

【安東】本埠老六道溝住戶陳萬福、現年四十五歲、日前曾經營商業、頗獲厚利、乃在奉天以大洋五百元、於北市場納妓爲小星、至今已四年之久、惟該某近來生意歇業、迄至今日、生活困難、已達極點、該小星不耐困苦生活、時與夫嘔鬧、終日口角、嘰嘰不休、詎料該小星、於三日前、藉詞來市內買物、自去之後、即杳如黃鶴、該夫經多方尋找、終未得獲、顯係潛逃無疑、當即報官查緝云、

▲粉條商倒霉

【慶城】有李某者於本月十二日、由海倫販來粉條兩車、共四千餘斤、在街售賣、每斤一角八分、因該商不識新秤之斤兩、誤以二斤之星數當一斤、二十斤當十斤售出、而買粉之人見粉多錢少、回家以秤稱之、得有一半之便易、傳遍左右街人聞之、而爭相購買擁擠不動、兩車粉條所剩無幾、粉客面有喜色、旁有惻隱心人向粉客指示、汝秤二斤當一斤、二十斤當十斤賣去了、汝有老婆連孩子都得賠進去、粉客撿點錢數、本錢已折損大半、垂頭喪氣自認倒霉而去云、

▲水道管掃除

【旅順】民政署水道係主任、於十二月十八午前八時、約至十時間、通知各戶、水道斷水、以特爲掃除地下鐵管內濁水、以後所用之水清潔衛生有益也云

▲雛妓冒雨逃

【安東】附屬地平安里、姜姓妓館、雛妓小玉、姿色中等、惟因事由不佳、迭遭鴇母虐待、不時打罵、實難忍受、該妓因被不堪被虐、竟於十六日下午八點許、乘大雨淋漓中竟私自逃去、不知去向、迨鴇母查覺、經多方尋找、終未得獲、刻已報官查緝云、

吉省令各縣組織 街村制度 實施籌委會

【吉林】我國定於明年度起實施街村制、業誌前報、吉林省公署、爲確立實施該制度之具体辦法、並行審議其他主要行政起見、由三谷總務廳長以下、網羅各廳之科長、事務官計二十名、特組織吉林省地方制度審議委員會、定於月之二十一日午前十一時、假省署會議室開催第一次委員會會議、由專任委員提出該制度之實施草案、並加之詳細說明、立案之趣旨、聞該委員會、自於明年春首、以由各縣所組織之籌備委員會、提出之施行要領爲主体、積極開始具体的辦法之審查、至三月間大体總可決定、先選定實施縣份、自於康德四年度起、次第實施、至康德六年度止、可能實施普及於全吉林省云、

縣署舉行例會

【安東】縣公署爲期縣政與革、每月舉行縣政會議一次、以資商討、而利行政進行、現悉該署、茲又於本月十七日下午二點、舉行縣務會議、召各科局股長人員、詳加商討、業於事前通飭各科局草擬議案、以便提出而利進行云、

爲期行政向上計 召開十縣講習會

【海城】省公署爲期各縣行政向上計、當於十七日起至二十日止（計三日間）、假海城縣公署內、特召集瀋陽遼陽遼中蓋平營口復縣鐵嶺本溪開原海城等十縣、內務局長、財務局長、及以下股長等、齊集舉行講習會、爲研究一切行政改革事宜云、

夏雲階匪被擊滅 手塚○隊殊功

【齊齊哈爾】急追佛山縣城襲擊夏雲階匪首二十名中之手塚○隊、十六日在松樹溝、將共包圍、匪頑强抵抗、嚴對之猛攻擊、至十七日未明、已經擊滅、遺棄死休兵器馬匹多數、我方戰死兵一名、重輕傷五名云、

省下各縣戒煙所 明春一律成立

【安東】本埠省下各縣、前經當局計議、普遍設置戒烟所、以期戒除毒質等情、惟至現在各縣尚未見諸實現、茲據政界消息、關於各縣戒烟所設置、因經費關係、以致本年未克實現、茲經決定、於明年春起、各縣當可一律設置、約在一月間、當可實現云、

來函照登

大主筆先生台鑒敬啓者頃閱康德三年十二月十五日貴報揭載有書記員隱匿卷宗一欄（原文從略）披閱之下良深駭異查民事卷宗發回原審非經當事人之正式聲請不能爲執行之行爲報載隱匿十三個月之久並未措請新承審執行共間雖原告王德樹一再簽請該員竟欺蒙上下謂卷宗尚未發到等語查王德樹於卷宗發到後並未聲請執行亦無片紙之所謂簽請者自有收文簿可証况訴訟條例中並無請簽之規程已爲明眼人所稔知又謂對於該縣訴訟案件肆行積壓查書記員之任務係處於被動地案件之積壓與否又何能責成於書記員况本縣案件究竟是否積押自有事實之公証尤屬不値辯白名譽攸關用請更正並候

撰綏

盤山兼理司法縣公署書記員王中鶴謹啓

体協組專門委會 爲招開東洋大會 將開始積極活動 開會地點似爲大阪市

【東京十七日電】日本體協理事會、爲謀招開東洋選手協競技大會、已決將開始積極活動、而爲其第一工作、該理事會十五日組成專門委員會、又第一次大會開會地點、因四年後在東京招開世界歐林比克大會、而東京因準備關係、如不得招開時、並由東京市方面如提議此案時、則決在大阪市開會、同時對滿比兩國體協、通告變更開會地點事、而求諒解之模樣云、

隆冬裡 新京之滑冰運動 （續）

祇要到了各機關下班以後甚至中午的休息的時間在各滑冰場上各機關私設者和西公園、的公共冰場

（大同公園）

上滑冰的人數都會立時增加逢到了星期日或是公休日各氷場上的情況是更見熱烈了、在下午四時以後不但各機關、各大商店的職員活躍以外、在大同公園西公園的滑冰場上還能看到多數的中小學校的學生、最値得使我們欣慰的是裏面還有很多是年歲僅不過四五歲的兒童、如果在這樣的年齡不斷地作戶外的運動、那麼他們成年後的體格、該是怎樣的一個魁梧、壯健、由於一個壯健的體魄上、是不會知道社會上什麼是艱難的工作？什麼是工作的繁重？

（然而在冰）

場也有使人失望的感覺

與年齡幼小的健兒相反比的現象、就是在氷場上簡直使我們不可發現一兩位在中年以上的人、除外還有更可失望而悲哀的、是新京的各滑氷場中、我們輕易不能發見一位婦女、就是女學生也是很少看見到、似乎健身的戶外運動的權力與機會是不能輪到了婦女的身上、或者是她們自己忽略了、甘願放棄健身運動的機會我們在任何一方面是也不能找到兩性間的健康生活上有容一點觀岐的理由、這裡、我們要如巨地期待着熱盼着新京的婦女們、揭去胭脂的蒙紗、爲了自己的健康沒有畏縮地走向廣大的氷場去、和一般瓣馳着的滑冰者一樣、急馳在大自然所惠給我們的健身之境、

（現在我們）

如果要發獲新京滑冰運動的熱烈情況、第一個是西公園的滑冰場、第二個是大同公園、其次是各機關的私設滑冰場、在西公園裏面比較日人去的最多、大同公園是滿人比較多些、還有新京交通公司的職員們、他們差不多每天都到大同公園去、這也許是因爲乘車便利上、使他們不避路遠、在一般的人還是到西公園、或是自己所屬的機關的滑冰場去的、新京的兩個公共滑冰場西公園的滑冰場是比大同公園要比較更活躍些、

（未完）

歐恩思 名列第一 美運動家十傑

【紐約訊】柏林歐林比克大會象徵着的景氣已成爲過去、一九三六年運動界各方面的行事、也暫時告一段落、除了各季運動的新明星乘時活躍起來了以外、其餘所有的運動已全部入於冬眠時期、在本年中最有價値的運動員是誰・呢AP本社主辦之一九三六年度第六屆業餘職業兩運動選手投票經斯界第一流老練家三十五人投票結今果、夏在柏林大會獲得百米、二百米跳遠三次優勝和四百米接力戰將之一非常活躍的『褐色羚羊』歐恩思、博得空前的勝利、第二位爲紐約巨人棒球隊投手哈貝爾、其名次及得分、如下表所載、

一、	歐恩思	田徑	一七〇
二、	哈貝爾	棒球	六一
三、	魁　利	足球	三三
四、	許墨林	拳鬪	三三
五、	毛利斯	田徑	一七
六、	裴　里	網球	一二
七、	台瑪鳩	棒球	一一
八、	湯　斯	田徑	七
九、	路易士	拳鬪	七
十、	德易恩	棒球	六

快人 史蒂芬女士 到紐約去找工作 身体過胖改習鐵球

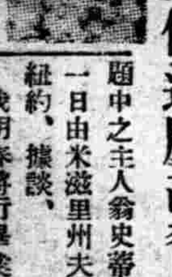

【紐約訊】柏林歐林比克大會時、以十一秒四畢百米全程、創新紀錄、引起疑爲男扮女裝、或界於兩性間、人物問題中之主人翁史蒂芬女士、十一日由米滋里州夫爾頓、前來紐約、據談、我明春將行畢業、爲了準備出校後在社會上謀一點工作、所以才到紐約還來、大概將就某一流旅舘的酒店員吧、但我不喜歡喝酒、關於我結婚的事是有、不過總要考慮一下、再有一九四〇年的東京歐林比克大會、我想棄百米而從鐵餅和鐵球、因爲在柏林大會時我的體重是一百五十磅、現在多少又比那時候肥了些、（寫眞即史蒂芬女士）

明大拳鬪部 馬尼拉遠征延期

【東京十九日電】明大拳鬪部原定於十九日遠征馬尼拉、然因事延期遲延、已於十八日發表此旨、

軍警協力 剿匪成功

【遼陽】鞍山守備隊、竹原曹長、率隊多名、與八掛溝警察主力、一個小隊於十二日下午五時、乘自動車三輛、向莫雲山出動、十三日午前三時經過梨樹溝、至西天嶺、在高山峻嶺、氷天雪地中活躍、午前五時、至遼陽轄之十二署寬長峪、天將微明時、即遇蟠踞山谷中之匪首、青山、天德好變義、占東等、股匪六十餘名、開始攻擊、軍警協力、奮勇直前激戰四點鐘、結果、擊斃匪首、占東、以下九名、擊傷匪人二十餘名、而我軍警、未受損害、奪下人票五名、及軍器、彈丸、贓品、無數、於午後一時、奏凱回鞍云、

各校舉行年考

【遼陽】我縣公署、前已奉到教育廳訓令、關於本年度、十二月末日起、至翌年度二月一日止、業由縣公署、教育局通令各校、遵照施行、在案、各學校、於奉令後、鑑於放寒假之期、將行來到、深恐臨時匆忙、故於近日、已先期通知各科教員、至期務將各人、所担任之課程、講授完竣、招集全體職教員、及學生代表、準備舉行年期考試、以便考查、各科各級、之成績如何耳、

崔輩子賴債

【錦西】八區江家屯鎮、住有富戶崔洛品、外號輩子、伊之次子崔宗文、富而不仁、過於乃父、民國年曾放借貸於仁義屯史書義、原本一千元、史書義已還五百元、下欠貸本五百元、因交欵未要收據、崔宅貸款條事變遺失、後又尋獲、仍按原本一千元討要、史書義不服、狀訴法庭、判還本利三千餘元、村人均抱不平、此去年夏事也、現義貸給富有屯李雨之款一千元、已於還貸本九百二十元、下欠本八十元、利息三百元、伊又不承認、仍按一千元貸本討要、李雨之否認、崔宗文又狀訴法庭、刻當在調查中、恐法庭必能調査實在、秉公判斷也、崔氏父子、富而不仁、由此可見矣、

縣警察注視冬防

【台安】於秋季會經友軍、大施搜剿、胡匪已消滅無踪、地方甚稱安靖、商農頗為慰快、茲年關在邇、警察當局、對於冬防、異常注視、是以係警務局長及特務方面、不時帶隊搜查、並責令各署長、對於年關之防務嚴加注意、不可忽略、務期地方平靖、商農得保安全云、

冬行春令雨紛紛

【阜新】本邑入冬以來、天氣午冷午溫、氣候異常不勻、但聞各處已落大雪兩次、而阜新僅見兩番小雪、不料月之十五日、由晨至夕、南風浩大、飛沙揚塵、狂吼不已、大有揭瓦拔樹之勢、繼而細雨紛紛、道路泥濘、人咸稱奇、冬行春令、向所未有、夜來尤溫暖如春也、

天氣寒連日微雪

【嫩江】査本縣、為我國北境、氣候異常寒冷、朔自入冬以來、雖未降大雪、而氣候較往年溫暖、忽於近幾日內驟然寒冷、連日微雪（俗謂清雪）行履維艱云、

建設局開懇談會

【錦州】錦市建設局、於十六日午後五時、在丸古、市內有力關係各方面招集、開催懇談會、計劃都市市設、今後進行具体各方針、頗為詳盡云、

地籍整理局講習

【遼陽】本邑奉到省令、為各縣對於地籍整理有認識計故定於本月十四日午前十時、舉行盛大地籍整理講習會、共為一週間、凡縣署有關係者、共各局同寅一律參加、是以特派內務科員劉士綿、及財務局科員、李天放二人、於十二日前往省署報到、以便出席講習、借以補助相當知識云、

避債竟潛逃

【清原】縣街異香居飯莊、自前年開幕以來、生意頗盛、獲利尤多、無如該號執事劉蔭甫、見利忘義、竟將財東母某逐出、以期利權獨專、乃母某以面顏關係、遂在其北鄰租賃房屋、開設德盛園飯館、以全面顏、借資晤爭、劉蔭清開始此耗、遂大肆張羅、築房置具意圖力爭、不意異香居、德勝園、經營數月、而各債臺高築支持乏術、德盛園遂於今春號潛逃、用免押追、其異香居已於日昨效法德勝園之母某故事、遽赴避債台、嗣經一般債權聞知、赴站堵截、迄未弋獲遂報告警察將其舖墊査封拍賣抵債云、

雪地氷天中 空前氣象

煦風撲面微雨絲絲

【吉林】吉垣自十四日早、東南風吹、天氣轉暖、因而檐冰滴水、雪地悉融、煦風撲面大有陽春景象、是日晝間氣溫零下一度九、入夜最低僅二十一度餘、翌日（十五日）晴雲低迷、復有雪意、氣溫最低僅零下十一度餘及十六日黎明、低氣溫益高、達至零上四度、入夜僅零下六度、因而晨刻微雨絲絲、午間變雪、隨降隨融、雨雪載途、午夜風轉西北氣候稍寒、如此天氣、誠空前未有之氣象、

匪肅清凱旋原防

【柳河】柳河東鄰金輝、北接海龍、西與清原接壤、南與通化毗連、山高林密、創巖峻壁、向為胡匪出沒之地方、近年以來、屢遭蹂躪、民不聊生、雖有當地軍警協力討伐、但此擊彼竄、終未肅清、本年十月初、江省第三教導隊、移防來柳、該旅長石蘭斌氏、及寺田軍事教官、到防伊始、即與當地軍警聯絡、進行工作、剿撫兼施、恩威並用僅越兩閱月餘、即將大小幫匪、或降或戮、消滅無遺、已告肅清、併於剿匪之暇、督飭各防地官兵、襄助農民集家工作、其官兵溫存儒雅、和靄可親、閭邑商民、咸感領不置、不意因匪患肅清關係、風聞有調回原防之說、一般商民、念及渥德、挽留無術、於茲整裝將行之際、必有盛大之歡送云、

糧石縣漲貧民叫苦

【遼陽】我邑、今年之年景頗豐收每畝地平均計算、不下八斗餘、但一般農耕者大發喜色、貧窮者、亦歎大有、不知原因何在、而糧石驟漲、紅糧每新製之斗計算每斗六毛七八分錢、米每斗市價七毛六分、青元豆、每斗七角九分、想一般勞動界民衆、皆現驚恐狀態云、

參事官謀 振興農村方策

【遼陽】我縣自濱田參事官司任以來、對於農村上、頗堪注視、故於本月三日、東渡友邦、視查農村中、可法者、借以作鏡、現已依照視查行程進行中、業將視查之材料、及改善農村之計畫、擬具方策、編纂成冊、寄回縣署、囑令譯滿文後、立即分發各農村、依照法實施、俾收良好之結果云、

北鎮縣長訪州廳

【旅順】於月之十六日午前十一時許、有錦州省北鎮縣長同地方課長等、來旅往訪關東州廳、內務部長白石氏、說明行政機關各狀況云、

教員講習會 村教員入會

【遼陽】教育局為助教員知識充分起見、在寒假期內、必須辦理教員講習會、歷經辦理在案不日又屆寒假之期、特擬講習要項及課程表、通令各村公所遵照、選送教員先期報名為要、惟望先期報名以免臨時措手云、

經理官赴區視察

【柳河】本縣會計股長趙恩祥、品學俱優、精於日語、到任迄今、廉潔自持、久為上峯所贊許、月之八日偕內經理官赴四五區視察、因該股長擅長日語、乃一同前往、先到五區次到四區各徵收機關、詳細視察、直至月之十二日、始行返縣、聞經理官及該股長、所到之處、不憚煩勞、隨時隨地、請諭民戶、納稅為國民應盡之義務、俾家喻戶曉、互相勸勉踴躍輸將、一般民衆、咸為感動、投稅者絡繹不絕、三源浦捐務所、近幾日徵收數目、每日均達千元以上、謂非經理官及該股長勸導有方、其誰之信耶、

夫染花柳病 妻求下堂

【大連】有原籍奉天省復縣王新民年三十歲、現居市內太平町、曾就職於大連丸、家雖併微、收入却甚充裕、因而尋花問柳、備極奢侈、卒至身染花柳病、不能工作、致至失業閑居數年、無資醫治、逐漸沉重、近竟臥床不起、一家數口衣食告艱、其髮妻劉氏年近三十、因久不能興王共枕、有失人生之快樂、遂於十七日、請求離異、如王某者、因圖一時之快活、卒至身染危症、遺憾終身、妻子離散、可為一般尋花問柳者戒焉、

縣考甲催員揭曉

【慶城】前縣署招考保甲辦公僱員、縣長陳萬鎰、已將試卷審查完竣、於本月十三日榜示、計正取梁毓卿等二十二名、備取史純芳等七名、仰備取俟後、遇缺必為錄用、正取各員聽候派赴各甲任差、此次取試各員、品學兼優老成幹練嗣後我邑保甲制必有起色云、

縣長親赴二三區

【柳河】本縣縣長陳玉銘氏於月之十三日、偕同李參事官親赴二三區、實行宣撫工作、併視察各集團部落、以及各區村一切行政、復因各村發見時疫、遂約同精於醫術之佐藤指導官、隨之前往、遇有患病者隨地隨時施療、以救疾苦、一俟工作完畢、即可返縣、另赴其他各區宣撫云、

工業部 (16) 奉天市商工訪問

裕源公金店

地址 中街路北 電話 一四八四 經理 侯鳳池

裕源公金店、為奉天市金業行中之唯一權威者、席豐履厚、領袖同業已有十餘年之歷史、蓋其資本之雄厚、公積之殷實、出品之精美、成色之十足、以及每年吞吐量之繁鉅、莫不迥然異乎儕輩、比營業律、永遠保水持平、雖值市面如何繁榮、營業並不激增、社會如何不景氣營業亦不慘落、不但日日如是、而且月月年年、莫不如是、保泰持盈、迄今已歷十五春秋、非有特殊之手段、使信用十分昭著、銷路十分廣博、未易臻此境域也、店址、在本市中街之路北、佔用樓房十三間、門市、僅一間、而且原係市房、現在樓房、乃民國十九年所改建、非是該店自產、乃租賃於葆省長之介弟、葆鐵泉者、每年租金一千五百元、經理、侯鳳池君、山海關人、現年四十一歲、性豁達、而具遠識、家素殷富、饒於資財、在民國十一二年間、社會承平已久、水旱不生、家給人足、緣經濟之充裕、崇奢華之風尚、爭奇鬥研、互相誇耀、而一般軍閥之寵妾、偉人之愛姬、粉白黛綠爭研取憐、居則養尊處優、則翠繞珠圍、關於金珠翠玉等貴重裝飾品之需要、取精用宏、萬金不惜、該經理、迎合社會之風尚、設此適應機宜之營業、獨自出資三萬元、在本市大北關、火神廟胡同、租賃房間、從事組織、於民國十二年春季、正式開張、取牌號為、裕源金店、因出品之精美、花樣之翻新、頗能吸引一般巨室華冑士女之惠臨、嗣因地址稍僻、酧應主顧、諸多不便、乃遷移於奉天商業中心之四平街、地勢既居要衝、營業乃日益繁榮、至民國十九年、改建樓房後、門面既極壯闊、內部陳設、更為輝煌全體改觀、營業鼎盛、廠內工作、共分金銀兩部、其工作手續、（一）融鑄、將在門市上收入之散金、碎銀、及各種金銀首飾器皿等由散化整、以便存儲、及製造各種器物、銀多鑄成寶形（俗稱元寶）或條形、金多鑄成條形、（俗稱金條、又稱條金）或葉形、（俗稱金葉子）蓋富貴之家收買巨量金銀存儲者、不出、寶銀、條銀、條金、葉金、數種也、（二）清分、在門市收買之金銀器皿、因成色之不齊、內含雜質頗多、必須加以化分手續、將雜質清出、使成純金純銀、如包金首飾、及包金器玉等、融化之後、銀體輕而十浮、金體重而下沉、分別挹注即歸純質、（三）拔條、將清出之金銀、拔成粗細各種條形、以備製造、手鐲、約指、簪環、等、金銀飾品、（四）鏨花將製成體之各種金銀器皿、首飾等、用鋼鏨、鏨成輪廓形式之、花、鳥、人、物、虫魚、書、畫、等、以美觀瞻（五）燒藍、在金銀器皿上鏨成之種種花樣、花形與質地水天一色、不甚鮮研、故在鏨成各種花樣之輪廓內、酌量形體之相宜、燒成翠藍等采色花鳥人物、乃形顯豁、（六）淨面、金銀各器製成後、通體質地、不甚平淨、必須用鋼錯錯平、沙紙、磨淨、之兩番手續、通體質地、乃呈平淨、（七）除垢、製成各種器皿、經過工具之琢磨、手指之摸拿沾污、落垢、在所不免、必須經過一次礬水之沸煮、積存污垢、方盡脫除、（八）上光、所製各種首飾器皿、經過以上種種手續、體質花地、平淨清潔尚無光采、最後再用瑪瑙石為一番極精細之磨擦、則各種器皿首飾、即皆明亮生光、煥然耀目、手續至此、方告完成、綜計、該店所製各種金銀成品、約數百種、不但質料真實、成色十足、而其工製之精美、式樣之翻新、玲瓏透剔足令人發生美感、尤足使人注意者、則為該店櫥飾中、飄然而立之…南極老仙翁、高約四尺、純銀所製、鬚眉皓白面上縐紋重疊壽額豐凸如山身着鵝黃袍、手杜龍頭杖、古壽仙風表現十足、內藏機關、可通電流、能以自動、撒放告單、如以告單一打、置於仙翁左手、則右手能以連續不斷的、將告單一張一張的遞給於人、眞神乎其技矣、該店所製之金、計三種、（一）是金即是赤乃成色十足之赤金、（二）九成金乃九成金一成銅、所混合、因金体剛中厖軟、製成器品、易於銷蝕而毀損、故加銅一成、堅其体質而耐用也、（三）十八開金謂十分之中、有八成金、二成銅、乃外洋各國表金成分要名詞也、銀、僅為一種、為十足紋銀、此外、又有白金一種乃購買東洋、成品、品質成分未詳、價格甚昂、而在社會未大通行、故白金飾品、銷售極少、至金銀行市漲落、人多未知關鍵所在、其大起大落之機、固隨世界金潮為轉移、而每日出之帶通小起落、則由市內金銀行業中、隨全体營業消漲而規定、如在門市上之收入量、超過售出量、即議落、售出量、超過收入量、即議漲、故金銀行市之漲落、乃調劑營業上、出入量之平衡、而展轉罔利之一種手段也、刻下金銀行市、仍極堅俏、足金、十四元二角、紋銀、二元三角、至出售各種成品之合價、無論金飾、銀飾、均按重量時價合計外、再加手工七成、收入各種舊器皿、舊首飾、無論金銀、及本店出品、或他號出品、於分別成色優劣合價、除去手工現七成外、再挫洋三角、該店所存紋銀、計、四百兩、時、所存足金、計、八千五百兩所製存之各種金銀首飾、金銀器皿、合計量數、亦與此相做去歲、全年流水、計、三十餘萬元、所獲純利、計、四千五百元、稅律、九厘、刻下每日門市、一千一二百元、營業不分季節、常年之中、無論何時何日、門市售洋、總在千元以上、在本市四十餘家金店中有此堅固營業者、祇此一家而已、合店員工、除經理外、共計六十人、執事、四十一人、工人、十九名、每月開銷、約一千五百元云、

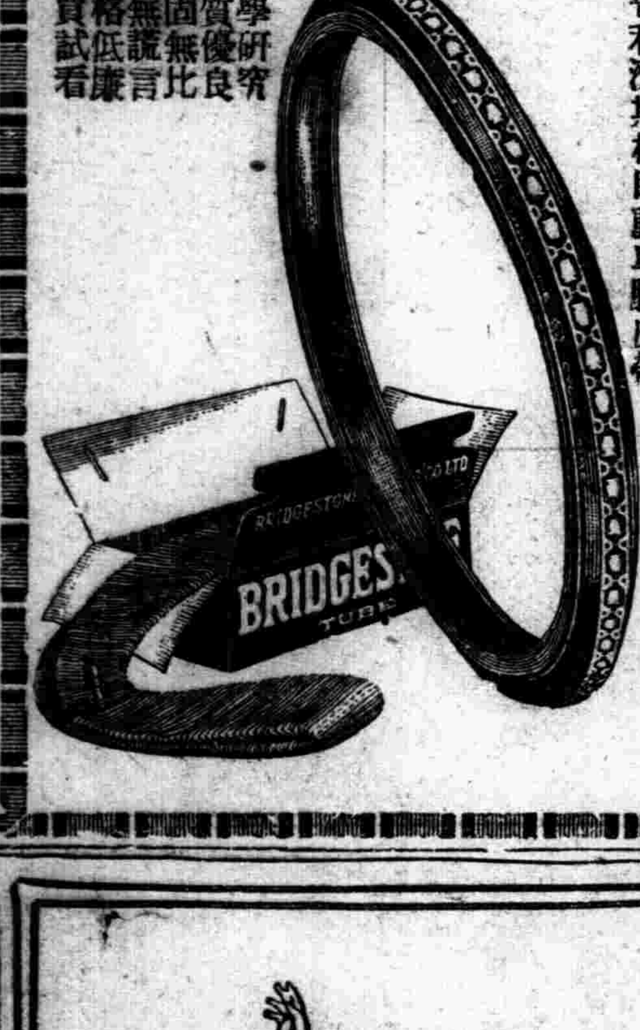

普利濟斯棟自行車膠皮內外帶

弊社製品、科學研究
最新理想、品質優良
使用輕便、堅固無比
驗明保險、決無謊言
物品鮮美、價格低廉
諸君不信、請買試看

太陽牌膠皮文明鞋自由鞋
普利濟斯棟自動車膠皮帶
同社製品

新築落成
遷店紀念 冬物大廉賣

照原價 九扣

西裝附屬品・襯衣
領帶・領子・流行帽子
毛衣・毛褲・手套・襪子
化粧物品……應時雜貨

三益商店

原址鼓樓南路東
新遷中街路南

（就職之捷徑）

第十六回新學期生 招募學生

邇來新興滿洲帝國、益見進展、隨之、簿記知識之必要、愈益切實故不通曉簿記者、處世就職、決無成功之望、本校乃滿洲唯一資格最老之簿記會計學專門學校也、畢業學生、已達三百人、現咸就職於銀行、公司商店、有志者幸勿失此良機！

一、招收額數 八十名
一、開學日期 一月十一日
一、卒業期限 本科六個月 速成科三個月 遠道學生設有完備宿舍
一、教授科目 一、簿記學原理 一、商業簿記 一、會社簿記 一、銀行簿記 一、工業簿記 一、官廳簿記 一、鐵道簿記 一、商事要項 一、商法
日語免費教授

茲當各商店各公司改換新賬之際、如有不明瞭處可來函寫明地址本學校即速派專員前去指示一切、希各界勿失此機為荷

担任教師、均係專門學者、有自信的日滿兩語、從事教授、年齡不拘、指導懇切教授盡責、畢業後並介紹職業備有簡章函索郵票貳分即寄

奉天商埠地大西邊門外南二經路達尊里二七二

滿洲高等簿記學校

發冷・赤白帶下・歇思脫里
○感症・不能生育！

處女主婦們安靜的
由原因治療之

良藥

劇烈之發冷、頭痛、暈眩、頭火上衝、粘濕之赤白帶、小腹內股抽引吊痛、月經不調、行經疼痛、血分病、歇思脫里、不感症、不姙症、面容皮膚粗糙、頭髮脫落、美容衰退、失眠症等、

凡顯露此等病狀之淑女及賢婦們、大抵因子宮卵巢喇叭管惡劣、中有淋毒、梅毒、大腸菌、瘀血、赤白帶等毒、故如服用名譽久著效果如神信用很高之美神丸、當可於秘密中而告痊愈、原夫美神丸之效力、恰如受專門醫生之治療、有強烈的殺菌排毒作用、及活旺性內分泌毒之偉力、漸使疾病霍然而愈、丸○感症 不姙症 赤白帶等、咸能根本掃除、於神鬼不知之秘密中、安然愉快矣、

安全之訂購法

美神丸五週包一圓八角、十週包三圓五角、病院用六十週包十五圓（並可零售）、訂貨時、振替匯欵、最為安全、如急用時、請以明信片書明幾週包、便可用郵局代辦貨到交欵辦法、便可密送不悞、

過門十年初次生產美神丸之功效實令人驚歎不置

謹啓者、我在結婚以後、就患淋毒性子宮病、長時期苦惱着劇烈的發冷、惡臭作嘔的赤帶白帶、每日不斷的淌下來、加以小腹疼痛、步履維艱、消渴之疾大發、竟然疼痛起來、雖然加以千方百計的治療及成藥等、終未獲得效果、在終日以淚洗面的我！自從服美神丸以來、便得着十分令人感謝的效果、過門十年、現在也生了第一個孩子了、過着幸福的生活呢、（長野 松井文子）

奉送試藥（即今奉贈）

閣下閱盛京時報後、即記入本報名、以明信片一枚、向發賣老舖函索、便可奉送美神丸一週包、夫婦圓滿之秘訣、兒童獲得法、婦人病絕對療法、全愈感謝函集等、不取分文、

本舖 大阪市東區南久寶寺町堺筋 宮內善進堂 振替大阪五七番

一角、五分

一粒三百米

【固力果】含有營養素八種之多、所以給你兒女們的糖果、要以牠為最合適！

奉天鐵西威勝街固力果株式會社

農林省御指定

特許實用 中島式自動製粉機

三府四十二縣指定機

天下之名機為中島式者製粉優良利益莫大

實地試驗歡迎參觀

奉送樣本

合資會社中島製粉機製作所 大分市西大分驛前
全滿總代理店

谷口商會奉天支店 奉天浪速町三四番地 電話長七五〇六 本店大連市紀伊町五番地

淋病散

敝藥房發售治淋病之淋病散、歷有年所、效果顯著適確者徵諸多數實驗全愈者、可資証明、此外絕無類似藥之淋病散服下三小時前後效果便可顯著（每服 兩圓）

因效果卓著而暢銷之淋病散一服藥效力。服用者咸能証明其偉大。

一服藥發賣老舖 奉天小西關大街

高橋春榮堂

電話五二九二番、振替口座奉天二二七五番

新編應用 工藝品製造法

再版預約

定價 壹圓伍角
預約 只收六角

◎謀職業技術者之好消息！

本書內容詳載應用工藝品之製法凡三百六十餘種為新時代家庭常識之南針職業技術之秘笈出版以來定購者極為踴躍現初版業已售罄再版廉價預約以示工藝常識之普及凡留心實業欲知化學工藝趣味者不可不人手一編所費無幾獲益良多機會難得幸勿錯過

◆外埠函購每部郵費壹角遇此券合購五部以上不收郵費◆

▲預約期限本年底止 現已出書 欵到即發

目錄摘要

文具品類	墨水 墨汁 印泥 膠水 漿糊 炭畫粉等四十餘種
化粧品類	美顏水 雪花膏 生髮油 花露水 牙粉等七十餘種
醫藥品類	頭痛藥 眼藥水 凍瘡藥膏 牙痛藥水等七十餘種
應用品類	肥皂 洋漆 鞋油 漂白粉 各種顏料等一百餘種
飲食品類	汽水 糖果 餅乾 罐頭 醬油 精鹽等五十餘種
新穎品類	稻草製棉 人造象牙 夜光漆 滅火藥水等三十餘種

（印有詳細目錄函索即寄）

預約處 奉天商埠南二經路西 美術工藝社

◁預約券▷

姓名
住址

茲照特價預定貴社出版之新編應用工藝品製造法一部計國幣 圓 角今隨函如數寄上新書出時即按上列地址交郵局寄下為荷此致
美術工藝社查收

康德三年之經濟界 實業

製鐵業界之動向
滿洲鐵鋼業之全展望

康德三年之經濟界中、最重要印象之問題、爲德國及滿洲關係之密接化、其有力表現、滿洲化學工業會社招聘德國技師赴德中之昭和製鋼所社長伍堂卓雄氏同滿等、爲重要印象事項、尤以製鐵事業、對德關係、已爲周知之事實、昭和製鋼所中心之滿洲鐵鋼業界、至康德三年、着着具備統制的機構、日德防共協定之成立非偶然也、

製鐵工業機構

康德三年五月、昭和製鋼所果然發表十五萬基羅屯增產計畫、以謀製鋼機構六十五萬基羅屯培大化、則年產百五十萬基羅屯五百基羅熔鑛爐三基增設案是也、一方鞍山及奉天兩工業地內、製鐵工業、勃興者漸多、鋼鐵界之趨勢、造一大整備之時機、今觀全滿製鐵業界之主要機構如左、

▲鞍山
昭和製鋼所（資本一億萬圓、製造銑鐵並鋼、）
滿洲亞鉛株式會社（資本百萬圓、製造鐵綫鐵釘、）
鞍山鋼材株式會社（資本五百萬圓販賣、輕軌條及中型鋼材）、
滿洲住友鋼管株式會社（資本一千萬圓、製造鋼管及瓦斯管）、
日滿鋼管株式會社（資本五百萬圓、製造鍛接鋼管販賣、）
株式會社滿洲羅爾製作所、（股本二百萬圓製造鑄鐵鑄鋼機構類）、
株式會社滿洲鑄鋼所（資本五百萬圓、製造鑄鋼品、鍛鋼品鑄鐵品）、

▲立山
滿洲鑄鐵株式會社（股本七萬圓、之製造鑄鐵工業諸鐵工業機械類）、

▲奉天
日滿鋼材工業株式會社（資本金五十萬圓、製造建築橋梁鋼材）、
株式會社奉天造兵所（資本二百萬圓、製造兵器、彈藥類、及機械類）、
株式會社滿洲工廠（資本四百八十萬圓製造一般鐵工業及鋼類）、
滿洲機器股份有限公司（資本三百萬圓、製造業務、近代機器、飛行機自動車等）、
中山工業所（薄鐵板）、

▲大連
滿洲久保田鑄鐵管株式會社（資本七十萬圓、製造水道瓦斯管、及鑄鐵器具）、
永源鐵工株式會社（資本二萬圓、製造機械機器）、
株式會社大連機械製作所（資本二百萬圓製造鑄鐵鑄鋼製罐、鐵道車輛）、
義昌無移電氣株式會社（資本金五十萬圓製造無綫並電氣機械器具）、
滿洲電動工業株式會社（資本二十萬圓、之製造自動車及飛行機車體冷却機）、

斯全滿製鐵業機構、呈完全發達、新興滿洲鐵業界之進步、可注目也、

伍堂氏之赴德

全滿鐵業之發展中、康德二年十一月赴德之伍堂卓雄氏、視察新興德國狀態、約居半年、具視察德國製鐵業界、時恰滿德間實施貿易協定、於新京及伯林簽字、斯滿德關係接近時、伍堂氏對該關係之製鐵業視察、滿洲製鐵業經營上、爲最重視之點、全年八月、伍堂氏發表視察德國談話云、通平戰兩時、最必要之原料爲鐵及油類問題、查德國現狀、大部鐵鑛、係自外國輸入、故德國爲鐵之自給自足起見、對貧礦利用案、力注最大努力、現呈着着成功、政府於鑛石委員會、强制一年二百萬噸利用貧礦、故德國之製鐵法者、將遭革命地位、又油類問題、德國內未有天然油田、則自給自足上、爲苦心之點、煤炭液化問題、爲研究之一點云云、斯該問題、比滿洲事情、頗爲好適、滿鐵康德三年之重要工業計畫中樞、可由煤及鐵解決云、

決生產百萬頓

伍堂氏回國後之日本鐵鋼業國策問題、漸呈活況、則伍堂氏與日本政府日鐵間接洽第三期增產計畫、滿銑滿鐵招開重役會議、九月七日附議銑鐵百萬噸生產案、而決定昭和十二、十三兩年、遂行方策、依該案向日本銑鐵輸送達四十萬乃至五十萬噸、且實施之新設上千噸爐一架（或爲七百噸爐二架）、斯滿洲製鐵業機構、着着整備、十二月伍堂社長再赴日、接洽政府當局、而昭和製鋼機構、愈爲注目、

滿日販賣統制

且隨增產計畫之進展、伍堂社長提案、創設銑鐵並鋼材之日滿統制機關之鐵鋼需給機構之統制問題爲康德四年問題、而此時煤界方面、有煤炭液化事業躍進之說、則德國煤液化之特許權非夏法、經駐德加藤商務官、以二百萬圓收買之、滿洲炭鑛金社、着自阜新孫家灣煤礦、樹立一千萬噸出煤計畫、且樹立重油及揮發油二十萬頓生產計畫是爲康德三年昭和製鋼所中心之重要工作、

第二次產業五年計劃 新建設工作全貌

【三】……

資金計劃概要

滿洲國政府、基於右項方針、由明年豫算、財政方針、採用積極方針、

一、行政的歲出、依然堅持健全財政主義、

二、就產業會計、斷然採用積極方針、以期產業開發計劃之完善、

查現在滿洲國政府之歲入全部、悉仰給關稅及消費稅、該稅率在於高度、故無現在以上提高之餘地、從一部新稅之設定、自然增收、依官業收入增、計上二億圓以外、悉須發行公債、大體今後五年間之公債發行額如下、

一、內地債 一億五千萬圓

二、外國債 一億五千萬圓

總計爲三億圓程度、而右外國債、預定在日本內應募、然該公債不做日本赤字公債之例甚於健全財政起見、伴同償還財產、謀事業公債化、是爲一特徵、共內容大體如左、

一、滿洲國政府六億圓（第一期第二期計畫期間十年中發行之內外債）

二、滿鐵三億圓、

三、日本財界直接投資四億圓、

四、新設金融機關調達之二億圓、

（大連電爲總投資額爲二十三億萬圓）

依右四方法、逐次調達、計畫資金之開發担當分野、

一、滿洲國政府直營並特殊會社、

二、滿鐵並全關係機關、

三、依日本之直接對滿投資自由企業、

四、依新設金融機關新企業、

制定以上四分野、開發指導權、原則上滿洲國政府掌握之、以謀臨機應變之處置、以期計畫之完成、同時謀國利民福、且期內外債之償還、

增產計畫內容

由斯觀察全般狀況、滿洲國產業開發五年計畫之重大特質、在左記三點、

一、日滿一體樹立綜合經濟、

二、該計畫由從來之日滿協調主義、急轉現地調辦主義、

三、企圖財政積極化、得產業會計之確信、茲採用公債增發方針、

而該計畫遂行上、採用現地調辦主義、（一）重工業、（二）農、畜、林業、（三）交通、治水、土木之三重要部門爲基礎、謀國聯事業之振興、以期增產之根本方針、是對滿洲國爲歷史的劃定一大紀元、可謂滿洲國第二誕生、第二建國、各產業部門之增產計畫、未到公表、主要產物五年後之目標、大體如左、

△農業部門

米	四百萬石
小麥	千四百萬石
大麥	三百萬石
大豆	五百萬延
玉蜀黍	二百萬延
甜菜	四百萬延
蓖子	五百萬延
麻	二千五百萬延
洋麻	六萬延
棉	六萬延

△畜產部門

緬羊	四百五十萬頭
牛	三百萬頭
馬	二百五十萬頭

△重工業部門

煤炭	二千萬延
鋼鐵	百六十萬延
銑鐵	二百萬延

又鑛工業部門、農畜產部門之方針如左、

一、於鑛工業部門之增產計畫、對鐵、煤炭液化、燃料、電力、傾注主力、以呼應日本之製鐵燃料國策、防止日滿產業分野之摩擦、

二、於農畜產部門、從來以大豆爲中心主義、改以小麥爲中心、謀米、亞麻、甜菜、棉花、燕麥之增產、馬緬羊之增殖、改良須長期之時日、於五年計畫構築基礎階段、逐年圖改良增產、

此尨大增產計畫實行之日、當然國內消費問題、不免尖銳化、是爲明瞭之事實、今考慮滿洲人民生活水準之低位時、縣國內生產物之消化能力如何、五年計畫三原則之一、輸入之防遏、輸出之獎勵標語、爲對付新事態起見、所揭出者也、而對該標語必要之檢討事項爲日滿鮮經濟提携是、

滿洲電業會社電氣費斷行一律低價制
自明年一月一日決改正（1）

【新京】今次滿洲電業會社改正電氣供給規程、同時發表改正電氣料金、關於右項、入江滿洲電業副社長說、電業社爲遂行特殊使命起見、實行進出北滿未開拓地、或邊陬地之電氣料改訂低下、今次奉天城內、安東舊市街、齊齊哈爾及吉林等各地、斷行新京特別市新設市街及城內料金之改正、十八日已得監督官廳之認可、故右六地電氣料金、自明年一月一日、依該改正規定、決定計算、各地今次之低下額如左、

奉天	四六五、〇〇〇圓
新京	三五九、〇〇〇圓
安東	一二三、〇〇〇圓
吉林	一四〇、〇〇〇圓
齊齊哈爾	二四五、〇〇〇圓
計	一、三二二、〇〇〇圓

因今次低下主要者、從來有一地區內二種及三種之料金制、今次改正爲一都市一料金制之形態、則奉天、安東、新京、各統制一料金制度、又從來比他地高率之吉林、齊齊哈爾、順應該方針、實施大低下、因低價收入額之持種達百三十餘萬圓之巨額、實爲電業之大犧牲、然電業社一面謀社內經營之合理化、同時對新需要謀積極的開拓、全社員協力一致、努方發展營業、然今後之紅利及其他經營上有確信、

依電氣料金改正 現行改正料金之比較

【新京】依此次電氣料金之改正比較現行並改正料金如左、

定額燈

	現行	改正
△奉天城內		
一〇燈以上	〇、六五	〇、四五
二〇燈以上	〇、八五	〇、六〇
三〇燈以上	一、〇五	〇、七五
四〇燈以上	一、二五	〇、九〇
六〇燈以上	一、六五	一、二〇
△安東日市街		
一〇燈以上	〇、六〇	〇、四五
二〇燈以上	〇、八五	〇、六〇
三〇燈以上	一、一〇	〇、七五
四〇燈以上	一、三〇	〇、九〇
六〇燈以上	一、七五	一、二〇
△新京國都區域		
一〇燈以上	〇、五〇	〇、五〇
二〇燈以上	〇、七〇	〇、七〇
三〇燈以上	〇、八五	〇、八五
四〇燈以上	一、〇五	一、〇五
六〇燈以上	一、四〇	一、四〇
△新京城內		
一〇燈以上	〇、七〇	〇、七〇
二〇燈以上	一、〇五	一、〇五
三〇燈以上	一、三〇	一、三〇
四〇燈以上	一、八〇	一、七〇
六〇燈以上	二、四〇	二、三〇
△齊齊哈爾		
一〇燈以上	一、二〇	〇、九五
二〇燈以上	一、五〇	一、三五
三〇燈以上	一、九〇	一、七〇
四〇燈以上	二、三〇	一、九五
六〇燈以上	三、〇〇	二、六〇

營繕需品局掉尾之工事

營繕需品局關係本年掉尾之大工事、新築皇殿工事、十五日午前十時、依三田高岡、淸水、大林之四組、實施投票、第二次投票、然超過豫算、未決定、第二次投票、預定繼續、第三次投票、午後一時施行、然未決定、

滿洲電業新計劃
阜新中心之大送電施設

滿洲電業會社明年度事業費預算、現申請當局認可中、明年事業中最注目之案件、爲開發滿洲煤礦會社之阜新礦、設立五萬四千基羅之大發電所、將來對大連、鞍山、錦縣、營口等之滿洲西南部地方一周樹立供給計畫、以應新設大連曹達工場及滿洲化學之增產計畫、在甘井子增設四千基羅之發電所、又隨四平街油化工場之設置、在新京發電所、實施一萬五千基羅瓦特之增設、更隨復州鹽田、復州煤礦、瓦房店製紙工場之新設、對該方面送電線變電所之開設等是也、該事業費項目的關係如左、

（單位千圓）

發電設備	二八〇〇〇
變電設備	二六〇〇〇
送電設備	二三〇〇〇
配電設備	二七〇〇〇
諸施放	一一〇〇〇
新起業費	二三〇〇〇
既設事業收買	六五〇〇
其他	一四〇〇〇
合計	一五〇〇〇〇

即明年度事業費預算千五百萬圓、是該會社對五年計畫呈合致、該資金之一部、由明年利益金支辦之、大半約一千萬圓、俟社債及增資、而增資社債之決定如何、現會社當局在考慮中、

十一月份新京批發物價
滿洲中央銀行調查課

以大同二年平均作爲一〇〇之十一月分新京批發物價指數上月因特產各貨狂跌、以致總指數遽形下落之新京批發物價指數、逮至十一月、益復疲弊深刻、上旬續跌至一〇五、四後、跌勢折轉、中旬計一〇六、〇、下旬更恢復至一〇七、四、但全月平均、尙爲一〇六、二比較上月、又跌〇、七%左右茲爲供參攷起見、特將近來總指數之變動、開列於左、

六月	一〇四、七
七月	一〇八、四
八月	一〇八、八
九月	一〇九、三
十月	一〇六、九
十一月	一〇六、二

次就各貨分別觀察之、調查品目六十三種、比較上月、騰漲者二十九種、跌落者九種、持平者二十五種、由是觀之、騰漲者竟超過跌落者之三倍、但總指數依然疲萎、則本月某種商品之跌落如何劇甚、可得而明也、

	十一月指數	比較上月%	比較去年同月%	上旬	中旬	下旬
總平均	一〇六、二	跌〇、七	漲二、七	一〇五、四	一〇六、〇	一〇七、四
特產	一六八、一	跌九、七	漲〇、四	一六八、〇	一七七、四	一八一、七
雜糧	一一〇、二	跌〇、九	漲一、八	一〇七、九	一一〇、一	一一三、八
食品及嗜好品	一一〇、〇	漲一、六	漲二、〇	一〇九、五	一一〇、二	一一〇、三
紡織品	九五、八	漲二、九	漲六、二	九四、七	九五、四	八七、〇
五金品	九〇、九	漲一、〇	漲六、六	九〇、二	九〇、四	九二、三
建築材料	八七、〇	漲〇、一	漲一〇、三	八六、八	八六、八	八七、二
燈火品及燃料	九五、八	—	漲四、二	九五、八	九五、八	九五、八
雜貨	九六、三	漲一、七	漲〇、七	九五、〇	九六、三	九七、七

今將此間物價情形、按照上表類別指數考察之、得知本月總物價之跌落、純係因農產品系統各貨尤其以特產狂跌所致也、蓋比較上月、特產跌落九、七%雜糧跌落〇、九%、然紡織品則騰漲二、九%、雜貨騰漲二、七%食品及嗜好品騰漲一、六%五金品騰漲一、〇%、建築材料騰漲〇、一%餘僅燈燃料一項持平、總而言之、因特產之劇跌、致將其餘各類指數之上昇抑止者也、（未完）

特產行市呈續漲
現出本年未曾有之漲價

開原特產行市、因農產物之減收及緊張的內外時局之影響、最近呈續漲、十七日呈本年來未曾有之漲價、斯業者暫預想漲價、專謀收買策、十七日之行市如次、（單位一斗）

	十一日相場 圓錢	十七日相場 圓錢
大豆	一、八〇	二、一六
高粱	一、五五	一、七五
高粱米	二、四〇	二、八〇
小豆	二、〇五	二、二〇
粟	一、五〇	一、六五
玉蜀黍	一、三〇	一、三五
蘇子	一、七〇	一、八〇
芝麻	三、五〇	三、六〇
陸稻	一、七〇	二、〇〇

麥粉行市
五月將突破

麵粉行市、五六月間、最高級一袋（三十七斤入）爲三圓四五十錢、其後漸呈昂漲、九月四圓五十錢、十七日奉天城內行市、北滿粉綠三星四圓八十五錢、綠天官四圓九十錢、均行漲價、

市政公所 統計月報

奉天市滿人方面之統計資料、從來皆無、假有亦不置信用、最近、市公署調查科統計股、蒐集整備統計調查之資料、八日刊行奉天市統計月報以來、每月刊行、此次決製作統計之壓縮圖表、依此得簡單明瞭把握奉天市之數字、

奉天商工會議所 開催議員會

奉天商工會議所、十八日午后三時開議員會、提議下記二項、

一、新設商工商談部、

一、新入會者查定賦課等級、

付議決定後、由加藤理事長報告日本商工會議所定時總會經過、並由高井電業會社支店長、關于電氣料金問題、有詳細說明、至午后五時散會云、

紙漿工業
決獨自進出

前者以王子系爲中心、計畫中之全滿紙漿工業之合併並事業提携問題、遭軍部之反對呈中絕、其後動向、各方面均爲注目、今次王子、川西兩系、決意單獨企業、王子系在延吉膠郊外、設立十萬餘坪之工場地址、川西系在圖們收買十萬餘之工場地址、決明春動工、一方滿洲紙漿、在樺樹林設立工場、東滿紙漿、在開山屯建設工場云、

司法部登記

○股份有限公司設立
一、公司之名稱 野田醬油股份有限公司
一、本店 奉天市西區南壹路拾捌番地
一、所營之事業 醬油、豆醬、辣醬、酢味淋、漬菜、副產物之製造販賣並其附帶事業
一、股份之總額 國幣百萬圓
一、每股金額 國幣伍拾圓
一、每股已繳金額 國幣貳拾伍圓
一、公告之方法 揭於本店之門首
一、董事之姓名住所
茂木七左衛門 千葉縣野田町野田貳佰肆拾伍番地
茂木佐平治 千葉縣野田町野田參佰柒拾番地
中野榮三郎 千葉縣野田町野田壹佰伍拾柒番地
高梨兵左衛門 千葉縣野田町上花輪伍佰〻捌番地
茂木和三郎 千葉縣野田町淸水貳佰陸拾玖番地
田中仁三郎 千葉縣野田町野田伍拾柒番地
監察人之姓名住所
茂木順三郎 千葉縣野町野田參佰參拾玖番地
茂木房五郎 千葉縣野田町野田柒佰貳拾番地
解散之事由 本公司存立期間自設立之日起爲滿伍拾個年
康德參年捌月拾貳日登記

○股份有限公司設立
公司之名稱 滿洲煙火股份有限公司
本店 奉天市商埠地二緯路聲宣里拾壹號
所營之事業 一、爆竹二煙火類一式 打揚煙火 仕掛煙火 玩具煙火 三、獵用紙『5ー ス（除雷管） 四、前各項附帶之一式業務
一、股份之總額 國幣二拾伍萬圓
一、每股之金額 國幣五拾圓
一、每股已繳之金額國幣二拾五圓
公告之方法 揭載於滿洲國政府公報
董事之姓名住所
橫道復生 奉天市商埠地二緯路聲宣里拾壹號
坂本治一郎 大連市浪速町壹丁目二拾陸番地
楊春元 奉天市大東關青雲胡同玖號
小倉禮三 東京市豐島區雜司ヶ谷町五丁目七百參拾肆番地
仁多藏一 東京市澁谷區宮下町二番地
千秋謙治 東京市杉並區西高井戶壹丁目玖拾陸番地
佐久間捞 奉天藤浪町拾陸番地
監察人之姓名住所
安田淸雄 東京市品川區北品川肆丁目七百參拾參番地
岩谷二郎 朝鮮京城府大和町參丁目肆拾玖番地
吳寶昌 奉天市商埠地捌經路集賢里拾號
一解散之事由 本公司存立期間自設立之日起爲滿參拾箇年
康德參年捌月拾肆日登記

○滿洲航空株式會社變更
一董事楊文緒康德參年捌月陸日移轉其住所於錦縣東關雙井胡同二百壹拾玖號
康德參年捌月二拾壹日登記

◎商業登記 奉天區法院

○大興股份有限公司變更（支店）
一董事高橋芳藏康德三年七月二十八日各移轉其住所於新京特別市百草胡同三〇二號董事黃萬洲同年八月一日其住所於奉天市城內買記胡同門牌五號董事劉世忠同年同月五日其住所於新京特別市西三道街六號
康德三年八月二十四日登記

◎滿洲航空株式會社變更
一董事川田順及監察人山本信夫康德三年八月七日各辭任左記者同日各就任董事並監察人
董事山本信夫 大阪市東區北濱五丁目二十二番地住友合資會社內
監察人國府精一 兵庫縣武庫郡住吉村字觀音林千八百七十五番地
康德三年八月二十四日登記

○股份有限公司設置（支店）
一、公司之名稱 老巴奪股份有限公司
一、本店 哈爾濱南崗山街一號
一、支店 奉天市商埠地一緯路三十號
一、所營之事業 製售捲菸及烟草商品附帶事業 甲培植及經營烟業 乙印刷及其他事業與主要事業有連帶關係或足以增進主要事業者
一、股份之總額 國幣三百五十萬圓
一、每股金額 國幣一百圓
一、每股已繳之金額 國幣一百圓
一、公告之方法 在本店門外張貼
一、董事之姓名住所
巴來素 奉天市商埠地一緯路三十號
吉連 哈爾濱南崗山街一號
何卜生 奉天市商埠地一緯路三十號
郭雲閣 哈爾濱南崗山街一號
夏爾浦 奉天商埠地一緯路三十號
田中知平 前同所
巴金森 大連市山縣通十八號泰東洋行
一、監察人之姓名住所
田克恩 上海蘇州路百七十五號
康德 前同所
康德三年八月二十七日登記

◎商業登記 奉天區法院

○無限公司設立
一、公司之名稱 無限公司復勝公司
一、本店 奉天柳町陸番地
一、所營之事業 一、食料雜貨販賣 二、前項附帶業務
一、訂立章程年月日 康德三年九月二十六日
一、代表股東之姓名 高柱
一、股東之姓名住所出資之種類及價額或估價之標準
國幣四千五百圓 高柱 奉天柳町六番地
國幣一千五百圓 張銀魁 奉天柳町六番地
國幣一千五百圓 高新 奉天柳町六番地
康德三年十月三日登記

○滿洲航空株式會社變更
一、監察人大澤慎一康德三年九月二十五日辭任董事石本憲治於同年拾月六日死亡左記者同年九月二十五日就任董事或監察人
董事島田勝之助 東京市麴町區紀尾井町六
董事鄉古潔 神奈川縣鎌倉郡大船町山之內六四五
監察人山田直之介 大連市東公園町三十番地
一、增加資本之總額 國幣四百十五萬圓
一、增加資本決議之年月日 康德三年八月七日
一、各新股已繳之股欵 國幣五百圓
一、優先股之種類及各種優先股之總額並每股金額
增資額之內對於三百十萬圓之六千二百股作爲優先股其優先股與普通股無利益之分配相反可得受年五厘以內之利益分配
康德三年十月十日登記

○無限公司設立
一、公司之名稱 豫慶增無限公司
一、本店 瀋陽縣新城子附屬地永安街八番地
一、所營之事業 一、豆油製造並特產物及雜貨類販賣 二、前項附帶事業
一、訂立章程年月日 康德三年十月五日
一、代表股東之姓名 楊輔忱
一、股東之姓名住所出資之種類及價額或估價之標準
國幣一萬五千圓 良守貞 奉天市大北關燒鍋趙胡同土山分所門牌第七號
國幣六千圓 李秀貞 奉天市大北關燒鍋趙胡同土山分所門牌第七號
勞務 此估價額國幣一千圓 楊輔忱 瀋陽縣新城子附屬地永安街八番地

○無限公司設立
一、公司之名稱 同合棧無限公司
一、本店 瀋陽縣新城子附屬地新富街二番地
一、所營之事業 一、特產物販賣並貿物營業 二、前項附帶事業
一、訂立章程年月日 康德三年十月五日
一、代表股東之姓名 蔣鶴齡
一、股東之姓名住所出資之種類及價格或估價之標準
國幣五千圓 蔣鶴齡 瀋陽縣新城子附屬地萬盛街二番地
國幣五千圓 蔣成業 瀋陽縣新城子附屬地萬盛街二番地

○無限公司設立
一、公司之名稱 隆慶昌無限公司
一、本店 瀋陽縣新城子附屬地永安街六番地
一、所營之事業 一、特產物及雜貨煤灰類販賣並貿物營業 二、前項附帶事業
一、訂立章程年月日 康德三年十月五日
一、代表股東之姓名 李慶芝
一、股東之姓名住所出資之種類及價額或估價之標準
國幣五千圓 李慶芝 瀋陽縣新城子附屬地永安街六番地
國幣五千圓 李文喜 瀋陽縣新城子附屬地永安街六番地

○滿洲電業股份有限公司變更（支店）
康德三年十月四日支店由吉林新開門外一經路門牌公字三十九號移轉於左地 吉林市商埠地永字特等第二百五十二並三號
康德三年十月十四日登記

○滿洲計器股份有限公司變更（支店）
康德三年九月二十九日設置支店於左地 哈爾濱特別市道外南馬路二道街二十三號
康德三年十月十五日登記

○兩合公司設立
一、公司之名稱 兩合公司奉天酸素製造公司
一、本店 奉天若松町三十八番地
一、所營之事業 一、酸素瓦斯製造販賣 二、酸素應用工業之經營並關於酸素器具之製造輸移入販賣 三、前各項附帶一切之事業
一、訂立章程年月日 康德三年十月十六日
一、代表股東之姓名 香川守行 谷井淸也
一、無限責股東之姓名住所出資之種類及價額或估價之標準
金二十四萬圓 香川守行 京城府旭町百三十番地之一
金二十五萬圓 谷井淸也 香川縣高松市幸町十五番地
一、有限責股東之姓名住所出資之種類及價額或估價之標準
金一萬圓 山口義男 京城府東四軒町三十八番地之二
一、解散之事由 存立時期爲滿三十年
康德三年十月十六日登記

專門痔藥
化痔 土龍散 藥膏
每半料五元 每料三元
每盒一圓 一盒一圓
◆主治 二十四種痔症如各種痔漏肛門破裂大便走血奇痛奇癢濃血潰流凡用此藥外擦葯膏痛止濃消不受困苦
奉天大西邊門外南二經路 所西十二緯路門牌二十六號
（函索痔病說明附郵票三分即寄）
張三多堂啓

滿蒙毛織會社製品

歲暮特價優待

22 火　23 水　24 木
晨九時起　晚九時止
▲共三天▼

啓者年關在邇、臘月頻催、茲又逢歲暮購物之時期矣
敝社每回特賣、荅蒙多大好評、不勝光榮之至
今次爲祝姊妹會社滿毛百貨店增築、特別在該店五層樓上、開辦左列之特賣、祈台駕枉顧新裝之滿毛爲荷。謹啓

▲協和會及國防色衣料　每一米突　三圓起碼
▲紳士衣料　每一米突　四圓起碼
▲外套衣料　每一米突　二圓六角起碼
▲婦孺衣料　每一米突　二圓七角起碼
▲呢子類　每一米突　二圓四角起碼
▲絨氈各種　每一條　三圓五角起碼
▲此外零碎物品甚夥、不及備述、

每購貨滿五圓者　奉贈福引彩劵
每購貨滿壹圓者　奉贈福引補助彩劵

福引彩品
頭彩　滿毛商品劵壹百圓
二彩　皮張○鏡台○日洋衣櫥
三彩以下迄七彩彩彩不空

一會場一
滿毛　五樓特設賣場

滿蒙毛織株式會社
奉天皇姑屯

内服新六〇六片

歐斯新益散
オスネオサン
OSNEOSAN

徽毒之治療與豫防。

爲保自已之健康
爲造子孫之幸福　請速將体內之可怕的梅毒撲滅!!
爲護種族之永續
今若不服此聖葯則遺病千古悔恨莫及矣!!!
一、效果可與注射療法比肩稱雄、絕無苦痛之虞
二、因是內服葯片故隨時隨處便可服用毫無流弊
三、雖小兒亦可以服用而無危險
四、當治梅毒及其豫防、阿苗巴赤痢、瘧疾等症尤有特効。
包裝　二〇片金一圓　五〇片金二圓三〇錢　一〇〇片金四圓
服法　大人每日三次　每次一片　飯前和開水吞服
製造總發售處　萬有製藥株式會社　日本東京市日本橋區本町二丁目
滿洲國總經理處　日本賣藥株式會社　大連市浪速町　奉天市加茂町　哈爾濱八站南馬路

大連汽船出帆

●青島上海行
▲奉天丸　十二月廿二日
▲青島丸　十二月廿五日
●天津行
▲天津丸　十二月廿四日
●開往安東
▲長平丸　月　日
●基隆高雄行
▲山東丸　一月六日
●新潟伏木敦賀行
▲山西丸　十二月廿五日
▲河南丸　一月二日
▲河北丸　十二月廿三日

大連汽船株式會社
芝罘威海衛淸津雄基
船票發售處
日本國際觀光局奉天分局
大和旅舘出張所　(日電話四六一一)
全城內分所　(日電話三五〇三)
哈爾濱新京　各地日本觀光局)

大阪商船大連出帆

●開往門司神戶大阪　上午十時開
▲哈爾濱丸　十二月十九日
▲熱河丸　十二月二十日
▲他克馬丸　十二月廿一日
▲扶桑丸　十二月廿二日
●開往天津
▲志摩丸　十二月廿一日
●開往橫濱
▲日東丸　十二月廿九日
▲日東丸　一月二日
▲朝熊丸　一月七日

船票發售處　滿鐵沿線各站及各埠日本國際觀光局
車站連運票(往復票火車票減二成輪船減一成)通用期限兩個月大連門司神戶間船價往復票減二成通用期限三個月
△專屬貨物代辦處　各地國際運輸株式會社
大阪商船株式會社　大連支店　奉天事務所

阿波共同汽船大連出帆

●開往芝罘威海衛青島
▲卅六共同丸　十二月廿三日
●開往仁川鎮南浦
▲長山丸　十二月廿二日
●開往芝罘
▲十八共同丸　十二月廿二日
●開往芝罘威海衛青島
▲十六共同丸　十二月廿一日

大連市山縣通　電話五〇〇一　六九九一
阿波共同汽船會社

惠通行出帆

●開往芝罘威海衛青島
▲利通號　十二月二十日
●開往門宇尾廣
▲照國號　十二月廿九日
●開往芝罘
▲昌平丸　十二月十九日

電話六一一八、三八五一番　惠通行

SPERMATIN

男性生殖腺製劑

斯保買丁

斯保買丁是根據最新學理實驗而發售的男性生殖腺製劑、對人體有鼓勵生機・增進精力・強壯神經・愉快心身的作用、所以藉斯保買丁的注射或其片劑的內服、或兩者的併用、特於左記各症、可收顯著効果。

性的衰弱＝尤如遺精・陽萎・早洩・快感缺乏等症、可藉本劑的應用、而完全消除。
神經衰弱＝對於神經衰弱的失眠・頭重・心神不寧・精力萎靡・記憶減退等症、特有卓効。
初老衰弱＝因生殖腺的退縮、恒有視力減退・食慾不振・疲倦・健忘等附帶症、本劑可使之恢復健康。
戒除阿片＝戒除阿片煙、以中途的苦痛、最爲可怕、惟本劑因有上述諸種作用、特能減去苦痛、以助戒煙。

包裝　注射液　二西西三管　二西西六管　二西西十二管
　　　　　　　一西西五管　一西西十管
　　　片劑　五〇片　100片　200片

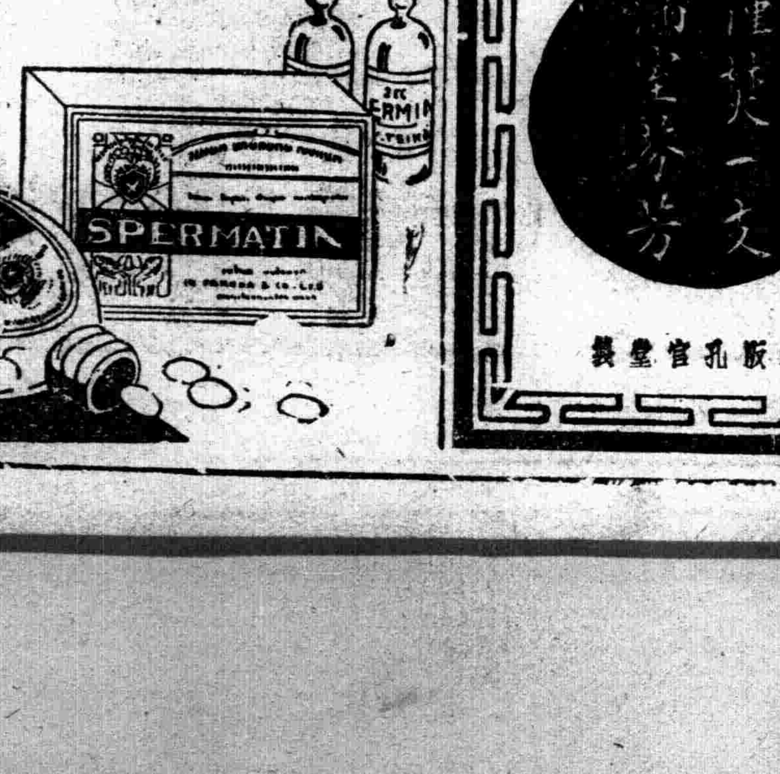

武田長兵衛商店股份有限公司
總行　日本大阪東區道修町
奉天出張所　奉天春日町十三番地

(O)196—96

獨家秘製

福泉花月香

僅此一支　滿室馨芳

大阪孔官堂製

獅子牙粉

沼潑輝耀的健康美
煥發自然美的皓齒
惟其是獅子牙粉的
愛用者所能企及的!

刷牙品專門大工廠所製成的獅子牙膏、頃蒙斯界權威英國倫敦衛生試驗局賜與品質超群的證明矣。

獅子牙粉總發售處　株式會社小林商店